朝刊　京城日報　市内版
昭和二年三月十八日　（金曜日）　THE KEIJO NIPPO　（明治卅九年九月八日第三種郵便物認可）　第六千九百四號

釜山　▲一番二月末三三圓[illegible]三月中二圓四三[illegible]
群山　▲一番三月中三二圓[illegible]
[illegible]
大株長期後場
大株短期後場
京取後場商況

朝鮮と藝術……（上）……
民族の藝術的融和
井上位人

一

朝鮮の藝術――この課題は、兩民族が千數百年の昔から、握手してきたところの合歡の象徴である。

この藝術によつて、相親んだ、民族の間には、兩者に於いて、區然とした意識を自から感じないとしても、そこには、倶に相通じた藝術的心性上の美が、濃厚な意識として流れ、兩民族に共通した思想が生れ、やがては純一の個性となつて、兩者をより以上の親密―融和に導いてゐることは、大なる力を持つものである。

これはなかば人爲的に行ふ、融合親密に比する時、そこに從而上において、幾分の差を生ずるのである。即ち人爲的融合は、やゝともすれば表面のみの、親密に流れ易い傾きがある。しかし藝術的―即ち思想上の親密は、兩者間に心と心との握手による、親密融和を、生むものである。心の融合である以上、假面の融和をゆるさない。心の握手は、永遠性を帶びる確固とした力を互ひににぎり合ふ。そこに人類即ち民族の、眞の融合があるのである。

例へばこれを、思想的に説明すれば、孔子の教理が昔時より日本、朝鮮、支那を通じて一大勢力の元に思想上に、結合せられた狀態は、誠に美はしいものである。即ち支那人としての孔子が、日本内地および朝鮮民衆の觀念において、決して一箇の支那人としての『個人的國際的』の差別をなし得ないのである。我々は孔子をして、己の孔子と思ふのである。一支那人として、これを差別視することは自己の心が容さない。我々は異邦人である孔子を、個人として我等の父として仰ぎ――我等の教導者としても、渇仰しそこには、些の差別的な思想が起らない。こゝに心の結合―民の融合が、絶大な力をもつて營んでゐるのである。」

二

故に吾等は思ふ――。内鮮兩民族の永遠の融合は藝術により（文藝、美術、音樂、工藝、）等により、より以上の強固な基礎を築くものであると。しかしてこの共鳴の思想は、やがて進和な生活を生み、民族の思想向上と倶に、親密の度合は、確實性を以つて、顯はれ、そこに崇高な、統一せられた――親密が胎生するのである。

政府はさきに、美術の獎勵を期する爲に、朝鮮美術展覽會を開設し、毎年相當の經費を投じて、在鮮内地人および朝鮮人の爲に、美術の向上を計り、民衆の美術的思想の涵養に資し、以つて一面美術による、民族の握手と融合を促してゐる。この朝鮮美術展覽會は、半島の藝壇としての定評あり、毎年進境と發展とを注目されつゝある狀態であつて、そのおよぼす影響は、明かに内鮮融合の實質に觸れつゝあるのは、事實である。この意味において、われ等は、文學的にも共同の、ステージを選み、美術に鮮民あるが如く、文學的にも一つの内鮮融合の舞臺を必要とするのである。

日本國民に感謝す
呉鐵城氏語る

中華民國國民黨中央執行委員並に廣東政府の治安維持長である呉鐵城氏は目下保養のため熱海ホテルに滯在中であるが國權恢復運動並に英國の出兵、日支親善等の問題に關し往訪の記者に左の如く語る、

自分が熱海に來たのは別段の意味はないたゞ病氣のための靜養である。われ〳〵の國權恢復運動に對して日本國民は深甚なる同情を寄せられて居るがまことに感謝に堪えない。自分は日本國民に對し滿腔の敬意を拂ふと共に謝意を表したいと思ふ。この國權恢復運動に對しては日本國民はすでに二三十年の過去において認識された處であるから格別の同情を寄せられて居られるのであると思ふが、この問題の解決は單に中華民國のみの問題ではない。人種的差別問題も解決しひいて東洋の平和、否世界の平和を確保する上にも重大な關係があるのである。しかるに西洋諸國――殊に英國の如きはやゝもすればこの重大問題を輕視しわれ〳〵の運動を誤解して强壓的にこの問題を解決し去らうとして出兵の擧に出でたのであるが、出兵の効果は果して如何なるものか徒らに中華國民の排英思想を激成せしめるのみで他に何等の利益ともならない。其處で英國は最近出兵の不利なるを知つて今度は手を代へ品を換へ種々の策動をしてゐるやうだがその効果なるものは甚だ疑はしい。われわれは過去四年間排英運動に努めて來たが、英國人の生命財産については頗る寛大にしてすこしの損傷をも與へておらぬのみか、常に國民に對してもかくの如き擧動を起さぬ樣戒めて彼等の乘ずる隙なきやう努めて居た。又われ〳〵は決して力によつて國權の恢復をなさうとは考へて居ない。飽まで合理的に合法的にしかも正義の手段により目的の貫徹をなさうと思つて居る。勿論われ等の大目的を遂行するには日本國民の多大なる御後援を仰がねばならぬのであるが今後もなほ日本國民がわれ等のために多大の同情と後援とをなさることを確信して居る。

宗教法案は通過する
貴族院議員　千秋季隆男談

信仰の自由は憲法の保證する處である、國民は各々の信ずる宗教を信仰して居る、それを法律で取締るといへば大問題であつて如何にも大袈裟に聞こへるが、今度の宗教法案は左樣なものではないと思ふ、例へば佛教は千五百年前から流布されておりキリスト教は年代の淺く徳川時代にはしば〳〵禁止され今日でもなほ一部には彼これ攻擊するものさへあるのであるが今日キリスト教を禁止する事は國政上からも、國際關係からも決して出來る事ではないのである。現在數多の宗教は社會風教上からも適宜取締法を要する事は當然であらう、又今後どんな宗教が起る形式において傳來するやも知れぬから宗教家に對する法律を設定することは必要な事であると信ずる、そも〳〵宗教法は他の政策問題等とは全然その性質をことにするのであるから本案を審議するにあたつては他の政策問題等を離れて研究せねばならぬ、本案はまだ貴族院に廻つてをらぬから今直にその態度を決すことは出來ぬが多少の修正は見ると結局通過するとの考へて居る

惺石　韓永源氏筆

創作　死の沈默（中）
藤江愛子

宣告された一言にためらひもなく車はよばれた。拘ゆくものは頑なに手がけし母でなければならぬを何といふ不仕合せであらう、母は來以來のいたつき癒えずその頃さへ可なりの熱に惱まされて動きもならぬ身であつた。惱かれた血脈のまゝソックリと持上げて、たくましい父の腕手につゝまれた吾子はそれでも何の意識もなく病院へと運ばれて行つた。遠ざかりゆく車の跡を見送つてさらぬだに惱み多き病弱の母は思はぬ不幸に泣かずにはゐられなかつた。あとからあとから溢れ出る熱いなみだをどうにも仕樣がなかつた。」

なんと苦い盃ではないか、掴みも得ざる人間の弱さにたゞあえぎ苦しむばかりであつた。」

だがかうしてはゐられない、濕の顏を上げた瞬間に燒き付く樣に胸に宣告された醫師の一言がまざまざと心に繰かへされた。

『お氣の毒ですが今夜までは持ちますまい』

さうだ、私は行かなきやならない。あの子のところへ。たとへ手を下してみとりはなし得ずとも、せめて〳〵最後までは見守つてやらなければ……。抑へ樣としても抑へられぬ母性愛に毅然として起ち上つた。八ケ月餘りも病床に立んで濕布に腹部と一々人手を藉してゐた身の流石にフラつきこそすれ一心は恐ろしいものつまづきもせず車に身をゆだねて直に病院へと急がせた。

悲しき運命

父母の切なる祈りの聞かれてか其の日限りと宣告された小さき命は、不思議にも救はれて一日〳〵とその生を延ばして行つた。父は慰めを忘れて枕頭に立ちつくし、母も病みほゝけし顏もあの車にゆられしまゝ一度も家には歸らなかつた。身の疲れも心の痛手も忘れて看護につくせし事廿日『この分ならば』『今日まで持ちつゞけし命ゆゑ……』などゝ賴もしい言葉に勵まされて遠くとも全快の日は遠からんものとひそかなる喜びさへ抱いてゐたものを、矢つ張り逃れられぬ運命であつたのか悲しい最後の訪れを受けねばならなかつた。

臨終のさま

その日は朝からしめやかに小雨が降りつゞいてゐた。はげしい病魔になやまされて疲勞の極に達した稚ないとし兒はたゞウト〳〵と昏睡狀態にあつた。今朝から一滴の水も一さじの藥も口に入れないのだ。あの大すきな昨日までピチ〳〵と唇をならして飲みつゞけたソーダ水さへも藥局から屆けられたまゝ堅く栓がしめられてあつた。不安に滿たされた父母の心、若や？の懸念がサツと二人の胸をかすめ去つた、けれど〳〵そんな恐ろしい事がどうして口に出していはれやう。涙も出ない悶敵さで小さい腕をとつては脈を數へ寢息を數つた。果して、午後の五時頃、隣々しいうめきと共に最後のけいれんを起こしたのであつた。

米國から（六）
眞のアメリカ
笠谷保太郎

私はアメリカのアメリカが見たくつてニュー、イングランドに來たのですといふ譯から、一體ほんとうのアメリカ人といふのは如何なる人を指すのですかと尋ねたらさあ……と笑ひながらなか〳〵返答しにくい事ですが初代にイングランド、スコットランド邊から來た人達が自らかく信じてゐるやうですが然し、北歐やフランス邊から來た人達もまた、自分達は眞當のアメリカ人だと信じてゐる。然し今日では何國から來たにせよ、市民權のあるものはアメリカ人です。ボストンには初代の移民達が段々少く、みな田舍の方に入り込んでしまつて市中ではニウイングランド型の人をみる事はむづかしいといふ。それから博士は典型的なアメリカ人と眞のアメリカ人との相違を話してくれた。未だかつてこんな事を話した事はないのですがといつて、話せられるにはいはゆる典型的なアメリカ人はシカゴ邊に行つたら見られるアメリカ人で、侵略的な、無遠慮な、大きな事をいふ、ミリオネアたらんとし、いつも金の事ばかりいふてゐる、人ざわりはごくいゝが、然しそれつきりな、宗教とか教育とかにはお構ひなしなのが今日のアメリカ人で、眞のアメリカ人はその人の何人であるかを知るまでは近よらないが然し一度知ると非常な暖かさを感じられる、そして親切な禮儀あり、謙譲あり信念を重んずる人達である、ニウ、イングランド型の人がそれであらう。クーリッヂ大統領はテイピカルなアメリカ人でなくニウ、イングランド型のレアルなアメリカ人である。はじめ日本人の眼にうつつたアメリカ人はいはゆるアメリカ人でなく、ニウ、イングランド型の眞のアメリカ人であつたのですとつけ加へられた。

冷味庵句會
（大田、冷味報）

早春の張損悔ゆる館かな　寒汀
酒のまぬ人の受けたる勸宴　世外
長閑さや船におかずの土瓶　不倒
酒のまぬ人に用なき花見哉　四潮
長閑さに又『必與』の通りけり　落柿
長閑さや草や生えて孔子廟　鳳骨
奔豁や酒を斷ちたる　冷味

商業登記公告
山口合資會社解散　昭和二年[illegible]日總社員ノ同意ニヨリ解散ス　右昭和二年[illegible]日登記　全州地方法院群山支廳

商業登記公告
株式會社朝鮮殖産銀行[illegible]　右昭和二年三月[illegible]日登記　平壤地方法院鎭南浦支廳

法人登記公告
[illegible]黄州[illegible]　右昭和二年[illegible]日登記　平壤地方法院黄州出張所

法人登記公告
[illegible]　右昭和二年三月五日登記　京城地方法院金化出張所

商業登記公告
[illegible]　右昭和二年[illegible]月[illegible]日登記　平壤地方法院永柔出張所

商業登記公告
株式會社朝鮮殖産銀行[illegible]　右昭和二年[illegible]日登記　京城地方法院鐵原支廳

商業登記公告
株式會社[illegible]　右昭和二年[illegible]日登記　全州地方法院南原支廳

商業登記公告
合資會社[illegible]　右昭和二年[illegible]日登記　京城地方法院鐵原支廳

商業登記公告
株式會社朝鮮殖産銀行[illegible]　右昭和二年三月[illegible]日登記　全州地方法院金堤出張所

商業登記公告
[illegible]　右昭和二年[illegible]日登記　全州地方法院裡里出張所

商業登記公告
[illegible]　右昭和二年[illegible]月九日登記　平壤地方法院黄州出張所

商業登記公告
株式會社朝鮮殖産銀行[illegible]　右昭和二年[illegible]日登記　京城地方法院水原支廳

商業登記公告
株式會社朝鮮殖産銀行[illegible]　右昭和二年[illegible]日登記　京城地方法院水原支廳

商業登記公告
株式會社朝鮮殖産銀行[illegible]　右昭和二年[illegible]日登記　京城地方法院鐵原支廳

法人登記公告
[illegible]　右昭和二年三月拾日登記　京城地方法院鐵原支廳

商業登記公告
株式會社[illegible]　右昭和二年[illegible]日登記　京城地方法院横城出張所

商業登記公告
株式會社湖西銀行[illegible]　右昭和二年[illegible]四日登記　京城地方法院安城出張所

商業登記公告
[illegible]　右昭和二年[illegible]日登記　全州地方法院金堤出張所

商業登記公告
[illegible]　右昭和二年[illegible]月五日登記　平壤地方法院

商業登記公告
[illegible]　右昭和二年[illegible]日登記　京城地方法院春川支廳

商業登記公告
[illegible]　右昭和二年[illegible]日登記　全州地方法院群山支廳

商業登記公告
株式會社朝鮮殖産銀行[illegible]　右昭和二年[illegible]日登記　全州地方法院群山支廳

商業登記公告
株式會社[illegible]　右昭和二年[illegible]日登記　平壤地方法院

商業登記公告
[illegible]　右昭和二年[illegible]日登記　京城地方法院水原支廳

商業登記公告
[illegible]　右昭和二年[illegible]日登記　京城地方法院水原支廳

蜂印香竄葡萄酒（ハチジルシカウザンブダウシュ）

何時までも
若く
美しく
健やか

……ならんため　ゼヒ毎食前一杯の蜂ブドー酒をおすゝめ致します
豊麗なる肉附き　紅潮せる健康美その所有者たらしむべく造られたハチブドー酒は　精力増進のため人體に無くてならぬ榮養素の總てを集めたものであります

特に左記の方々に蜂ブドー酒の御常用をお奬めいたします
食慾不進の人。神經衰弱の人。榮養不足の人。
手足冷性の人。不眠症の人。苦心過勞の人。
病後衰弱の人。貧血脳氣の人。胃腸病の人。
産前産後の人。憂鬱性の人。動脈硬化の人。
精力缺乏の人。消化不良の人。ヒステリーの人。

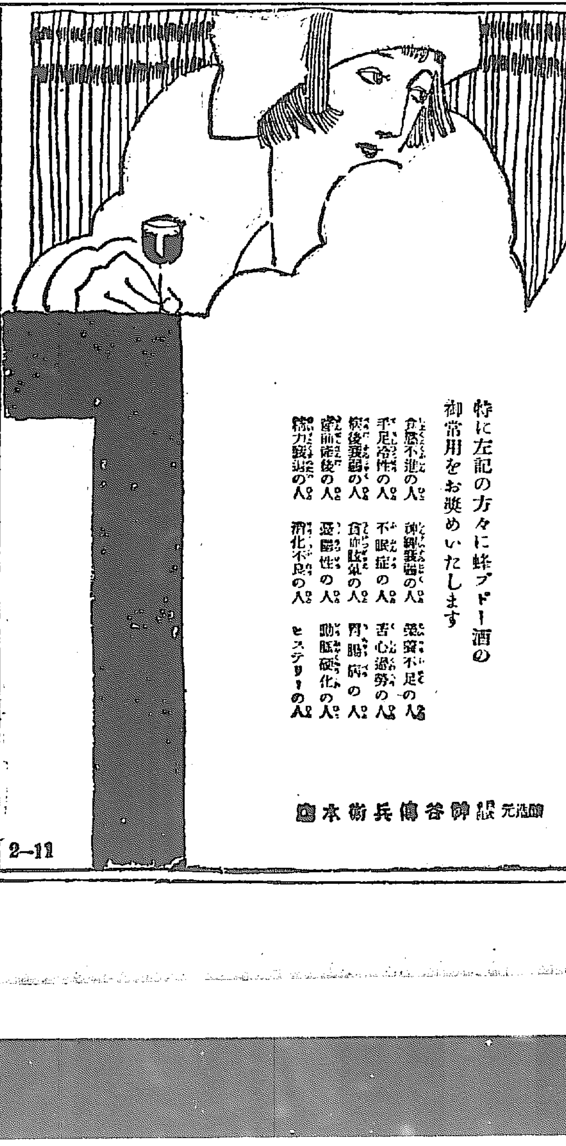

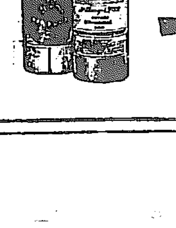

發賣元　近藤利兵衛商店　醸造元　神谷傳兵衛本店

2-11

日之出印罐詰の一つ
福神漬
日之出漬

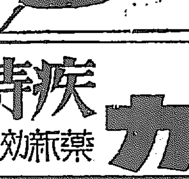

日之出漬がお膳の上に出てゐる限りは決して御飯がたべにくいといふことはありませぬ。日之出漬は香味も申分なし。日之出漬は第一の福神漬です
大罐と小罐あり

祭原商店

C 215

痔疾特効新藥　カヴィドール

痔疾患にカヴイドールは
疼痛を速に消退し、出血を止め
肉芽の新生を促す。

適應症　痔疾、痔出血、脱肛、肛門裂創、肛門周圍炎等
包裝　肛門坐藥及軟膏

◎説明書進呈　◎全國有名藥店にあり

發賣元
株式會社　塩野義商店　大阪道修町　東京大傳馬町

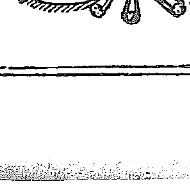

洋鐵鋼、鐵板、船舶
土木建築材料
パイプ、機械、工業用附屬品

S角野商店
朝鮮釜山幸町二丁目
電話長二一三・二三
振替口座京城一一九

小川氏食言問責案
いよいよ程案に決定
與黨幹部の鎭撫策をも卻け本黨新正に交渉する更新會
一紛擾は免れまい

【東京電報】政友會小川平吉氏食言問責案については十六日來政友會の三土、秋田兩總務が若槻首相を訪問して緩和鎭撫を試み政府並に與黨幹部は昨夜來頻に鎭撫策を講じてゐるに拘らず少壯議員は更新會は少しも應せず緩和することなく十七日午前十時半院内に實行委員會を開き提出者武富濟外九名贊成者四十五名署名の上直に衆議院に提出し引續き緊急上程の希望を以つて本黨並に新正俱樂部に對し非公式に交渉することとなつた

上程は十九日の衆議院本會議に

【東京電報】憲政會更新會は愈よ本日本會議に小川平吉氏問責決議案を緊急上程する意氣込みであつたが本日安達内相代理の懇請により十九日本會議に上程することとなつた

決議文の内容

【東京電報】憲政會の更新會武富濟氏外十名で十七日衆議院に提出した決議案の内容左の如し

決議

議員小川平吉君は大正十五年八月廿六日所謂朴烈問題に關し怪寫眞撮影時期が自己が司法大臣在任中の出來事ならば當然責任を負ふべしと聲明せるは天下公知の事實なり然るに今村裁判長懲戒裁判々決書によれば其の撮影の時期は五月二日即ち小川君在任中なることは明瞭なりよつて同君は先になしたる聲明に基き直ちに引責辭職すべし

右決議す

理由

提出理由は本文に飫かなるを以てこれを贅言せず

處決はまだ早い
小川氏の言明

【東京電報】十七日正午政友會は院内に代議士會を開いたが席上問題の小川總務は怪寫眞撮影は今尚大正十四年秋と確信してゐる又將來今村裁判長とも會見しその他の取調査を進めて事實の眞相に觸れたとき自分の法相として及び個人としての責任を明かにすると言明し同黨内にあつて問責に贊成してゐた小久保喜七氏も之を諒とした

衆議院本會議

【東京電報】例の小川氏問題の爲め行を案じて十七日の衆議院本會議は依然議事が多い、午後一時十三分開會議事進行につき田淵豐吉氏(無)發言を求め前日議場での懲罰動議を昭らした後直に日程に入り

一、外國官憲の用地として貸付くる國有財産に關する法律案(政府提出)委員附託

一、北海道農地特別處理法案(第一讀會の續き)

即ち前日來委員長報告に對する討議のまゝ未了に關する案件であるが委員數を增して再審査に附するに決定

一、衆議院議員選擧法中改正法律案三件を一括して議題に供し

清瀨一郎氏(新)より選擧權年齡被選擧權年齡條項、不在投票その他現行法の不備缺陷を指摘して改正の必要を説明し、ついで小池仁郎氏(憲)樺太に選擧法施行に關し説明をなし、原田佐之治氏(政)より大阪市の選擧區劃表の改正を述べる、これに對し丸山鶴吉氏(本)政府に提案者に對し、土居清三郎氏(新)より政府に對しそれぞれ質問あつて委員附託となる

一、治安警察法中改正法律案三件(議員提出)を一括議題とし提案者田崎信藏氏(新)高木益太郎氏(憲)宗藤正純氏(政)の諸氏より交々、治安警察法五條に修正を加へて神官、僧侶、宗教師、學校教員に對し政治結社加入の自由を與へる必要があると説明し委員附託この時日程を變更し

一、瓦斯事業並に自治體の監督に關する緊急質問と上程し

近藤達兒氏(政)東京瓦斯會社報償契約問題に關し東京市會に對し檢査を命じたことがあるか、同社の增資株中十萬株は憲政會系が收得したと傳せらるゝが如何と詳細にわたり質問を行ふや濱口藏相安達内相代理江木法相等交々たつて答辯をなし次いで

一、小作爭議に關する緊急質問を上程し

福井甚三氏(本)奈良縣の實例を擧げて農村不安の原因除去につき適宜の方策を探るの急務を力說し近年小作爭議の增加は現内閣の消極政策が原因となつてゐると質問しこれに對し町田農相、安達内相代理、江木法相、岡田文相よりそれぞれ簡單な答辯あり

次いで盤城炭礦騷擾事件に關する緊急質問に移り田崎信藏氏(本)の質問あつて漸く質問を終へて日程に入る

一、營業收益稅法中改正法律案

一、清涼飲料稅法中改正案

一、市町村義務教育費國庫負擔法中改正法律案

を一括上程委員附託

一、不在地主稅法案

委員附託

一、未成年者飲酒禁止法中改正法律案

提出者竹原十一氏に代り山口政二氏(新)廿五歲未滿の者の飲酒を法律をして禁止せんとするは廿五歲以下の學生青年徒弟が飲酒の惡癖に陷るを救はんとの趣旨であると提案理由を述べ次いで質疑に入り

神崎勳氏(政)方々から揶揄を受けつゝ酒は百藥の長と云ふに何故禁止するか

山口氏　廿五歲未滿の者に對する禁酒は必ずしも國民全般に對する禁酒の前提でない

と輕快な答辯を與へ次いで本案反對者の主力で酒屋の主人公吉良元夫氏(政)反對的質問を行ひ六時五分散會

辯護士試驗無資格
受驗期の延長案
三派一致提出に決定

【東京電報】現行法による辯護士受驗無資格者の受驗期は明年四月限り執行するのでこの期間を更に五ヶ年延長して二千有余人の法律學生を救濟せんとする案は最近俄に具體化し近く工藤鐵男(憲)松田源治(本)鳩山一郎(政)の諸氏より各派一致提出することに交渉決定を見た

貴族院の豫算總會
第二日

【東京電報】貴族院豫算總會第二日十七日は午前十時から開會野村益三氏宮部の政教と國語教育より宮部の政教現狀を岡田文相に質し

石塚英藏氏　首相が昨日板倉子への答辯中の三黨首會見の際深甚の考慮ありたしの申出に對しイエス、ノーの何れの答辯をなしたか

若槻首相　イエス、ノーとは云はなかつた、只字義通りのもので深い意味はないと云はれたので後日誤解なき樣覺書しるしたのである

再び野村氏岡田文相に更に青年訓練所教育設備等につき詳細を極め

中村純九郎氏　皇室費を至急增額計上せざる理由如何

首相　本年度豫算編成の時宮内省當局者と打合せをなしたが國費多端の折柄他の緊急支出に充てよとの御内意があつたので計上しなかつた

中村氏　下院の豫算審査期間延長の意なきや

首相　其の考へなし

と答へ大井、成元男對支政策につき問ひ外相詳細に答へ宇垣陸相よりも答辯あり午後四時廿五分散會

田中總裁
首相と會見

【東京電報】田中政友會總裁は十七日正午院内に若槻首相と會見し同黨總裁野田卯太郎氏病氣の旨を述べて叙位叙勳につき斡旋を依賴し更に小川氏問責問題に關し懇談した

衆議院本會議

田淵仙人
議員章を忘れ得意の茶番劇
次は『羽織と紋附』の使分け粕谷さんのお灸一つ

【東京電報】例の小川問題に泥試合を期待した傍聽人は相變らず餘りになつて議員の一擧一動に注視を向けてゐるこのとき突如田淵豐吉君が發言を求めて登壇し一昨日本會議で退場を命ぜられた餘憤を爆發させてゐると仙人が議員章を忘れてゐるのを見付て各派一齊に「議員章のない奴は退場しろ」と騷ぎたてた者だが仙人『議章は忘れたが買ふには金がないからしかたがない』とむくひながら議事規則をたてに『羽織とはあるが紋つきとは書いてない羽織一枚で議員の質問權を奪ふに至つては諸君は自滅の外はないぞ』と捨せりふを殘して辭職勸告外に去つたが粕谷議長は例の議殿の調子で『田淵君も新しい議員ではないから規則慣例は知つてゐるはずである』と灸をすへたので政友會側ばちばち喝采傍聽人も茶番を一つもうけて滿足は他愛がない

南北の和平に元老連奮起
英支戰爭の勃發を恐れて對外的に協同せよと

【北京十七日發電】趙爾巽、孫寶琦、王士珍氏等元老連は上海出兵後の外交事情は全く危機に瀕し何時英支戰爭を勃發し延ては他の大國またその渦中に卷きこまれ世界的大亂を惹起するやも測り難しと憂慮しこの際南北は對外的に協同すべしとの和平運動を起こし上海天津とも連絡をとつて居る

十九日迄に
軍縮回答
海外兩相の意見一致す

【東京電報】第二次軍縮會議に對する帝國政府の回答は初め外務海軍兩省間に多少意見の相違あり豫期の期日より幾分遲延したが十七日財部海相幣原外相打合せの結果、回答文に關する意見全く一致し公文も完成するに至つたので十八日の

今の支那は
國民的に進歩する一道程にあるものだ
滿蒙の特種地位は合法的に防止する
十七日の貴族院にて　外陸兩相の答辯

【東京電報】十七日貴族院豫算總會において大井成元男のカントン問題滿洲特種利益問題に關する質問に對し幣原外相宇垣陸相は左の如き答辯を行つた

幣原外相……いはゆる支那の赤化といふ事に二つの事實がある一、は政治上社會上に露國と同一の組織を採用したこと一、は露國の勢力下にあり其指揮を受けると云ふ事である　しかしカントン政府は貿易獨占私有財産否認等共產主義の實行等を行つてゐない點から第一の赤化の意味とすれば軍事政治方面に多數露人は干與してはゐるが國民政府部内で如何なる勢力を有するやは疑問である只予は支那今日の狀況は支那が國民的に進步する一道程にあるものと見てゐる此見地からいへば露國の勢力は大したものではあるまい歐洲大戰以來世界の風潮に隨ひ支那も亦長く外國の干涉壓迫に甘んずるものではないと考へる滿洲における帝國の特種地位は脅かすべからざる事實で若この事實を否認又は脅威する如き事あらばこれを合法的手段により防止するは勿論である御質問中にわが國が列國の誤解を受けてゐるといふ樣の事があつたがそんな事はないと思ふ過般英國から提議して來た上海出兵もたゞその意志なき事を述べたのみであつた意志の疎通は充分はかつてゐるから外交上孤立に陷る如きことはない

宇垣陸相……陸軍の現有勢力は帝國四圍の狀勢を參酌しその最小限度に過ぎないが將來滿蒙における帝國の特種地位を覆す如き事情の發生する樣な場合ありとせば更に考慮を要する

軍縮提唱の裏
ク大統領の眞意
露紙の論調

【モスコー十六日發電】半官報イスベスチア紙はその社説においてクーリッヂ氏も海軍々備制限國際擴張會議召集說は拒絕せらるべき事を知つてゐる即ち豫備的議はすでに不結果に終つたしかしク大統領は巧にこの問題を持ち出した彼の意志は列國にしてこれを拒絕せばアメリカ内の軍備擴張を制限すべき事を見すかしてゐる。なほク大統領の新對外運動はアメリカがニカラガに干涉し又墨西哥に干涉せんとするにつき世界の眼を他に轉ぜんとするためでもあるといつてゐる

三相凝議

【東京電報】十七日午後二時より院内大臣室に首相、海相、外相會合し第二次軍縮會議の政府の態度につき海相より海軍首腦會議の諒解を求めた顛末を報告しなほ回答時期につき協議するところあつたが明日の閣議には回答案文は提示するに至るまいと

提案に對する
海軍首腦部會議
海相態度決定の諒解を求む

【東京電報】十七日午前十時海相官邸に海軍首腦部會議を開き東伏見大將宮殿下をはじめ東郷元帥、井出、鈴木軍令部長、竹下、安保部長各軍事參議官參集しまづ財部海相から米國の第二次軍縮會議提案に對する政府の態度決定につき詳細說明し諒解を求める處があつた

國民代表の
戴天仇氏の來朝
昨日門司に上陸し時局を語り直ちに別府に向ふ

【門司電報】支那國民政府代表として重大使命を帶び來朝した戴天仇氏は夫人同伴郵船山城丸にて上海より十七日午前十一時門司着十一時四十分門司發列車にて別府に向つたが戸畑明治専門學校の數十名の留學生は國民黨旗をかざし革命歌を高唱して迎へた氏は來日事情につき語る、國民政府代表として來朝した譯でないが國民黨と支那四億の民衆の希望を日本朝鮮の識者に披瀝して諒解を求めるのが私の任務であると云ふ事が出來る別府に二週間滯在して上京の豫定で近くパンフレットを出します吾々國民黨が支那統一の目的で進んでゐる事は勿論孫文先生の三民主義を實現せんとする意志より外ない吾々の考へに共鳴する者も增したから支那南北統一の理想も不可能とは思はない張作霖との妥協は夢にも思つてゐないと述べ英國の態度を痛罵し親日親露の英國の行動に引づられはしないかと發してゐた

王公族に關する
特種戸籍改正法案
十七日政府貴院へ提出

【東京電報】政府は十七日

一、王公族より内地の家に入りたるもの及内地の家を去り王公家に入りたるものゝ戸籍法に關する法律案

一、不動產登記法中改正法律案

を貴族院に提出した

内容

【東京電報】王公族より内地の家に入りたるものおよび内地の家を去り王公家に入りたる者の戸籍に關する法律案は左の如し

第一條　王公族にして臣籍降嫁又は婚姻縁組に依り内地の家に入りたる王公族又は離婚又は離縁の場合においては其の直系卑屬が王公家規範に依り一般臣民となりたる爲め創立したる家ある時は其の家に入り其の家無き時は一家を創立す

第二條　王公家軌範第六十八條又は第百二十六條の規定により復籍したるものは一ケ月以内に左の事項を具し復籍の原因を證する書面を添付し其の旨市町村長に届け出づる事を要す

(一)復籍したるもの、父母及其者と父母との續柄

(二)復籍の原因及び年月日

第三條　王公家軌範第百二十六條の規定に依り一家を創立したるものは一ケ月以内に左の事項を具し一家創立の原因を證する書面を添附し其の旨市町村長に届け出づるを要す

(一)一家を創立したる者の父母及び其の者と父母との續柄

(二)一家を創立の原因及年月日

(三)一家創立の場所

第四條　王公家軌範第百二十六條の規定により實家を再興せんと欲するものは一月以内に左の事項を具し其の旨市町村長に届け出づることを要す

(一)廢絕したる實家の戸主の氏名及本籍

(二)廢絕の年月日

(三)再興の場所

第五條　養子緣組若しくは婚姻に依り内地の家に入りたる王公族又は婚嫁に依り内地の家を去り王公家に入りたるものある場合に於いては其の入り又は去りたる内地の家の戸主は一月内に其の者の氏名出生の年月日本籍又は原籍、父母及其の者と父母との續柄並に入籍又は除籍の原因及び年月日を具し其の旨市町村長に届け出づる事を要す

第六條　前條に揭ぐる場合を除くの外、王公家軌範に依り内地の家を去り王公家に入りたる者ある時は宮内大臣は左の事項を具しその旨市長村長に通知すべし

(一)王公家に入りたる者の氏名、出生年月日及び原籍並に續柄

(二)除籍の原因及年月日

前項の場合に於て戸主が王公家に入りたるときは家督相續はこれに依り開始す

第七條　市町村長は第二條乃至五條の届出を受理し又は前條の通知を受けたる時はこれにより戸籍記載の手續きをなすべし

附則、本法施行の期日は勅令を以つてこれを定む

不動產改正法律案

不動產登記法中左の通り改正す

第百三條の四、前條の規定は王公家軌範による世襲財產の設定又は增加の勅許ありたる場合にこれを準用す

第百四十二條の三、前條の規定は王公家軌範による世襲財產解除の勅許ありたる場合及び世襲財產の失效ありたる場合にこれを準用す

附則本法施行の期日は勅令を以つてこれを定む

右兩法律案は李王家德惠姬の御結婚等に關するものであると

優良なる社會事業團體(二)
内務局社會課調査

鎌倉保育園京城支部

京城府三坂通三七〇番地　代表者理事　佐竹音次郎

大正二年八月鎌倉保育園主佐竹音次郎氏がその園出身者を同伴して京城に來たり支部を設けて府内の孤兒を收容したるにはじまり大正九年曾田嘉伊智氏の盡力の下にこれを財團法人に組織を變更し特志の寄附、補助金等を以て事業を擴張して今日に至つたのであるその事業のおもなるものは

(イ)養育部　貧困孤兒を收容し幼稚園を設けてこれを教育しなほ學齡に達せる者は公立普通學校に通學せしめ又職業に從事する者のためには夜學部を設けてこれを教育してゐる

(ロ)職業部　園兒に職業教育を施すため簡易なる印刷、バスケットおよび靴下の製作をなさしめてゐるがバスケットおよび靴下は目下これを中止し專ら印刷に從事せしめて漸次生產をあげる樣に盡力してゐる

救世軍育兒ホーム

京城府外阿峴北里　代表者　救世軍朝鮮本營

大正七年十二月京城丁子屋主人小林源六氏の從慂により救世軍本營において丐乞兒童の保育を開始したるもの、慈善家の寄附および補助金を以て維持して居る目下收容兒童六十一名ありこれ等のために普通教育並に職業教育を授け又は簡易なる初等教育を施し又洋服、織物等の職業教育を授けて居る

天主教會孤兒院

京城本町二丁目廿七番地　代表者　佛國聖保羅會「セルカミロ」

明治廿二年三月佛國天主教の宣教師ミュウテル氏が布教のかたはら孤兒の救濟に從事したるに創始せるものにして朝鮮における外人がこの種社會事業に手を染めた嚆矢であるしかして本國の聖保羅會の援助と慈善家の寄附、補助金等を以て維持し目下女兒百七十二名を收容して養育をなし又教會の普通教育を施し裁縫、手藝、刺繡等をも授けて居る

京城保育院

京城府玉川洞一二八番地　代表者理事　尹致昊

大正八年十月京城南米倉町金炳賢氏が同町市場附近に群集する丐乞兒童のために同情し自宅を開放してこれを收容したるにはじまり翌年十二月尹致昊氏等の發起にて京城孤兒救濟會を組織し内外慈志の寄金を募集してこれを財團法人とし事業の基礎を堅めたのである現に七十名を收容して院内で初等教育を施しなほ幼年者には院内で教育しなほ成績佳良なる者にこれを普通學校に通學せしめ又一方授產部を設け織物を課して年長者の職業の鍛練を試みて居るがこの種保育事業團體としては財政の基礎比較的鞏固なものである

京城救護會

京城府外麻浦面阿峴里　代表者理事　長尾戒三

大正二年七月京城における司法官憲の盡力により免囚人の保護救濟のために設立せるものにして大正十四年四月事業擴張と共にこれを財團法人となし京城地方法院長を理事長とし専ら免囚保護にして職業紹介、衣類、旅費の支給救濟および歸鄉歸途の保護等とす開始以來の保護人員延二萬九千七百人、最近一ケ年間の保護人員八十五名である

岸本氏を
總稅務司秘書
日本人の任命はこれが初めて

【北京十六日發電】アグレン氏が免職された場合日本が英國と協調的態度をとつたが英國はこれを多として今回來京の大連稅關長岸本廣吉氏を總稅務司秘書とするに決した、即ち氏は今後總稅務司秘書として特に總稅務司の諮議にあづかる由であるが從來四名の内三名は英人、一名は佛人で未だかつて日本人が任命された事はなかつた。英國は總稅務司が從來より來つた職權行政を維持して合議的のものとし各國協調して現稅關制度を維持せんとしてゐると

紛擾を巻き起した
運送店規則改正
我等の存在を脅威すると
朝鮮人運送店大會

鐵道局では一驛一店主義實現のため現行承認運送店規則の改正を企圖し目下草案中であるが、朝鮮人運送店組合では右規則の改正は朝鮮人運送店の存在を脅威するもので從業員その他四萬人の危急存亡の秋だとあつて十七日午後二時から京城鍾路明月館支店で鮮運同友會の總會を兼ね朝鮮人運送店大會を開催した、この會合で鮮運同友會は株式組織の會社に改め資本金は十萬圓とし創立事務所は鮮運同友會内に置き創立時期、株式公募日は創立委員に一任する事となつた、又一驛一店主義には反對し運送店の合同問題に對する態度は一時保留して狀勢を見る事を決議した、鐵道局からは戸田理事外數名出席し戸田理事は鐵道局が近く改正せんとする承認運送店規則について「現行承認運送店は大正四年から八年までの運送貨物取扱ひ高に伸縮して承認を決定してゐるものであつて今回の改正案は運送貨物の取扱高と更に納付金を決定條件に加入したもので今回の改正案によると現在の承認運送店二百四十九店の内約四十店ばかりが落る譯であるが若この改正がなくとも前記四年から八年までの取扱ひを現在の取扱ひによつて決定するとすれば現行規程に改正を加へなくとも四十店位は落る店を生ずる、また今回の改正は一つの案であつて決定したものでなく假りに四十店が落ちても落ちた店は運送屋を廢業せねばならぬ樣な事はなく一定の規程によつて提出される貨物は承認運送店といへども取扱ひはなすから決して運送店の存在を脅威する樣な事はない」と述べ更に小運送の改善は時代思潮である旨を附

東亞博に
鮮米宣傳
……鮮米協會

鮮米協會では十七日午前十時から京城俱樂部に幹事會を開き福岡における東亞勸業博覽會における鮮米宣傳方法につき協議した出席者大村、鶴岡、辻川その他各地より參集木府より石塚、牧山兩技師出席協議の結果左の如く決定午後一時散會した

一、出品朝鮮米は鮮米協會に於て玄米二十俵白米二十俵を直接出品する

二、陳列米は玄米四種(穀良都、早神力、多摩錦、龜の尾)白米四種(各地一等)を總督府に於て各產地から出品せしむる

一、食堂を設け一週一回試食會を開く、試食會に使用する鮮內は鮮米協會から無料提供する(各地の希望組合が提供する)

一、倚食堂は總督府指定鮮米協會賣店の許にやらせる

一、鮮米の卸賣をなす卸賣店に試食米を提供する

一、右の鮮米宣傳のため鮮米協會では東京から技師を博覽會に出張せしむ

仁川府の
電氣府營計畫
極祕裡中に調査

仁川府の歲計は年々膨脹する一方であるが恰好の財源がないため府は豫算編成上一方ならず腐心させられその度毎に府稅を增徴せねばならぬといふ狀態なので豫て好個の財源を得て府財政の基礎を確立すべく研究中であつたがその結果電氣事業の府營を目ろみ目下極祕のうちにそれぞれ調査中である、詳細はなほ不明であるが聞くところによれば右は京電仁川支店の事業全部を買收して公營に移さんとするもので調査の結果いよいよ府營と決定すれば京城の例にならひ府債を起こしてこれを買收することになるらしい、因に京電仁川支店は投資額七十二萬圓で年一割五分の純益をあげてゐる

鮮銀の
定期總會
廿八日丸の内同行にて

【東京電報】朝鮮銀行は來る廿二日定時株主總會開會の豫定のところ都合により廿八日午前十時から丸の内同行樓上に開會左記議案を附議のはずである

一、第卅五期決算報告

二、利益金處分案株主配當年五分

三、理事橋本萬之介氏任期滿了につき改選の件

四、監事木本房太郎氏任期滿了に付改選の件(兩氏共留任の筈)

五、退任重役に慰勞金贈呈の件

大塊翁の
病狀不良

【東京電報】野田政友會總裁の病狀は十六日夜は體溫卅七度四分脈搏九十九呼吸三尿八百瓦で十七日午前八時體溫卅六度九分脈搏百四、呼

消防會議
近く京城に開催

警務局では近く全鮮各公私設消防組頭百五十名を本府に招集し全鮮消防會議を開催する豫定である

辭令
【東京電報】

十七日左の通り發表あり

休職忠淸北道知事　朴重陽

中樞院參議被仰付

勅任官を以て待遇せらる

任總督府技師(七)　西田敬三

陸地測量部技手　同

任遞信技師(七等)　京增晋

同遞信技手

任專賣局副事務官(七等)　前野良嗣

同營林技手　島田直吉

任總督府道技師(七等)

同技手　鄭文鉉

任道理事官(各通)　吉村

同道警視

任郡守(各通)

……人……

▲安達開城課長　全南北兩道視察の爲め十八日夜出發月末歸任

▲岩永裕氏(日本聯合通信專務)十七日午後七時入城朝鮮ホテルへ

▲北村吉次郎氏(下關内國通運支店長)十七日朝入城御成旅館へ

▲落合信雄氏(平壤内國通運支店長)同上

▲深見敬一氏　内地より十七日朝入城御成旅館へ

▲鄕暉朝氏(實業家)埋立事業視察のため十九日木浦方面へ

▲志賀城大醫學部長　十七日夜七時歸城

▲兒島本府事務官　夫人同伴同上

▲大川周明博士(滿鐵囑託)十八日午後七時京城通過北行

▲張翊澤氏(東三省兵工廠材料處長)同上

▲石水鮮氏(同署廠々長)同上

▲谷十一氏　十八日朝七時半入城朝鮮ホテルへ

▲天樹大國鐵道理事　十八日朝七時入城朝鮮ホテルへ

▲齋藤國氏(滿洲土木出張所長)同上

▲朴江原道知事　歸京中の處十八日朝退城歸任

▲水口京畿道局長　十七日夜九時五十五分發東上

▲松岡本社副社長　同上

▲三井榮長氏(本府技師)同列車にて大邱へ

茶ばなし

◇……たゞ一つのことさへ頒しめば、手八丁口八丁の有能者である根本勝陽氏は休職を解かれて中樞院に入るとは非出度い、父君も喜ぶことでせう

◇……本府の名物男田代腸鹿保衞課長の甚だ惜いからですね心が出る、さうかそこそつかりお勤め申すと

◇……本府の名物男田代腸鹿保衞技師が慶北金泉の郡守さんになつて二十日頃出發赴任の豫定。らんと民衆的にやるんだな、これも心配するからです。

◇……京畿道の白石保安課長は警務理事官になつた、知事の腕として將來を嘱目されたわけ、如何な若い腕眼振を發きてしてウンと民衆警察の勉強をやるといふ所です。

◇……石黒地方課長の監督入りは時の問題となつた矢島君が地方課長に、社會課長には若手をとの噂もあるが社會課の仕事は矢島君のやうな適任者をうるのに頗る困難だらうとの話そのまゝ

◇……接木して實は待つべきかな

ミネリ技師長

【大邱電報】十七日午前一時頃大邱府外……の火災……レイヨン會……に左手を……

【大邱電報】……により大邱郡および……所より……

……秀才で……

……加療中で一命は取とめ……

【東京電報】東京電燈……津輕一郎氏も十六日辭表を提出したが……

……小河原郡守逝去……

京城日報

神秘日本の表現

丸山生

一

大東京に漲へる諒闇の寂しき情調は、御大葬儀の近づくに從つて次第に落つきのある活氣を加へていつた。八方から東京の大海に注ぎつゝある幾々の人の流れは決していものでありながら、いつもとは違つて、光りを蔽ひ、歡樂にあこがれて、農村にそむける浮薄な、若くば焦躁的な都會病患者のそれではなく、永久の御わかれとなるべき、御大葬を拜觀せんとする人々の素朴な姿、敬虔なる顏のみであつた。電車といふ電車は鈴生りとなつてゐるし、待てども〳〵乘合自動車のすいたのとてはない騷擾にも拘らず、左翼新聞的色彩や末梢的感觸はなく、いはゆるモダーン、ガールの異樣な裝ひにさへそれはそれなりに莊嚴と悲服に裝飾されてゐる群衆の氣分にとけ合つてゐるものであつた。明治大帝の御大葬時における東京を見なかつた余には、かくまで理想主義的な非物質主義的な感じのする東京を初めて發見したのである。

二

御大葬當日における數十萬の拜觀者を普通の物見高い都會人が好奇的の眼を輝かせてゐるものと想像してはならぬ。第一、今年の東京の寒さを基礎觀念とし、猛烈なる流感の猖獗に脅はれて街上の多くのものが皆その鼻口をおほへる有樣をも想起し、しかして午後六時頃までに御靈柩の御通りになるのを御迎へするために、早きは午前八九時より大抵は正午頃までに文字通り往來に土下座して待つてゐたのである。いくらかに運よく路傍の石塊、河岸の枯草に腰を下し又は莚を泥濘の上にしいたところを占めたものが特等席であつて、五六時間乃至十數時間を待つといふことが、實に珍しいものを見る興味欲とか面白づくの好奇氣分から出來るまでであるかどうかを考へて見なければならぬ。余は本社を代表して靈柩殿參入を許可されてゐるので、午後五時半頃四谷鹽町より慶應病院の參入口へ向つたが、御通り道には二三町も距離あるところまでこの土下座の群衆で一杯になつてゐるのをかきわけてゆく骨折りは一と通りでなかつた。そして樂々と拜觀できる自分の光榮を想ひ、今更の寒さを恐れて、いろ〳〵下着や何かの苦心をして來たことを氣恥かしく思つたのである。

三

宮內省が特に百餘十名の全國新聞通信代表者のために控所を設けてくれたので、余等は御靈柩の近づくまで、テントの中に赤々と燃ゆる炭火に溫まりながら御待ち申上げることが出來た。やがて新井內大臣始め宮官長の御先導によつて御靈柩を奉迎し、粛然極まりなき御式に列したのであるが、余はたゞ近代日本と古代日本との完全なる一致、現實意識と理想意識との渾然たる融和、唯物主義と超自然主義との如實の表現を印象づけられたといふ外には、多くいふ必要を見ない。こゝに日本といふ國家の科學を超越し、理論を超越し、思想を超越してゐる不可思議なる力が存在するのである。それは然し迷信的の何物でもなく、人間最高理想そのものに外ならぬのである。余は固より當夜の嚴かな御式の最中にも、幾らかの面白からぬ人々を認めないではなかつたそれは實に遺憾であるが、然し余は極めて少數の特權的參列者によつて、完全なる莊嚴が涜されたとて、左程驚ぶべしとはしない。寧ろ數十萬の拜觀者の間に、國民精神の流れを見たことを喜ぶものである。しかして余は斯だ手前味噌ではあるが、斯の如き國民意識が現代思想に洗練された新聞紙の內部に存することを、何人よりも早く直感したものは、われ等新聞記者なることを誇りとしなければならぬ。それはジャーナリズムの最惡の表徴さへも、悉く國家に對する國民忠良の觀念の鑛導たることを認めなければならぬからでもありかつ御大葬前後においては、國民が何を最初に知らんとしてゐるかを知つてゐなければ、日本の新聞紙はかくは歡迎されなかつたはずだからである。要するに日本國民の精神は御大葬前後の新聞紙によつて最もよく表現されてゐるといふことを妨げない

現代の婦人は教へられ過ぎ (二)

常識に禍ひさる

總督府醫院小兒科　弘中醫官談

×　×

醫師の選擇は患者の自由であります然し一度選擇し委託した以上はいはゆる診療契約の當事者にはそれ〴〵双方共一定の義務が生じます實際には習慣や常識に任せて別に難かしい契約書を取かはす譯ではありませんがその內容を考へて見ると隨分重大な契約なのであります時として自分の思ふつぼに合ぬと直に輕々しく醫師を取換る人があります。こんな人は契約當事者の責任を解せぬ人であります替るならば替る時に當然その契約を解除するか、又は相手方の諒解を求めるべきであります。考へもなく次ぎ〳〵と替て行く間には病氣の經過は分らなくなり責任の在る所も不明瞭になり、自ら招いて種々な手違ひを惹起し易いものであります。かういふ時に必ず誰でもいふ辯解は『それは他の場合とは違ふ何といつても病氣といふ非常の場合だから』といふ言です。人はすべて物を自己中心に考へる缺點を持つてをりますそしてそれが最も甚しく現れるのが病氣の場合であつて、醫事を『非常』といふ一言を以て片付やうとします、然しこれを第三者の立場から見れば直にその無理なことが分ります。十人の患者の一人々々が皆非常の場合であるからといつてその立場を固守しやうとする時を想像して御覧なさい、その結果はたゞ互ひに迷惑をし合ふだけでせう、患者の一人にとつてはいつも非常の場合でありますが醫師にとつてはいつも普通の場合であり十人の患者の內の一人であるのです、これは何でもない平凡な事柄の樣ですけれども時々新聞紙上に見受けられる醫師の不親切云々の問題には多くはかうしたつまらない誤解が潜んで居るのです次ぎにも一つこれと似た事があります

×　×

『醫師は患者に親切なれ』とは確に醫師にとつて第一のモットーであります。然しこの親切の意味もよく誤解され易いものゝ一つであります急に重患に罹つた人があるとしますそれを診療すべく依頼せられて居る醫師が冷靜に着々として處置を施して居る時やゝもすれば『あの人は冷淡であるどうも親身に熱心になつてくれぬ』といふ思ひ掛ない批難を加へられて居るのを聞くことがあります。それではこの醫師が要求通り親兄弟と同じ程度に狼狽し冷靜を失ひ夢中になつたとしたらどうでせうか、そこには醫師もなければ醫術もない。いやそれ處ではありません極めてデリケートな醫術の上には極く僅な『盲目』でさへも時として冷靜な判斷を妨げることすらある位なのです、又信頼すべき醫師を選擇する際にはその疾患に相當した專門醫者より選ぶとは勿論でありますが（專門といふことについては別にのべる）これは時として素人方には甚だしく困難なことがあります。又一方には自分の頭腦を中心として選擇をする傾向を生ずる憂ひがありますが、これは現在の制度を改めない限りやむを得ないのであります。私の考へとしましては現在の樣な純粹專門別の制度に加ふるに家庭醫學ともいふべき者が發達したらいゝだらうと思ひます。即ち或專門に偏せず、一般的醫學智識をそなへた人があつて各家庭の顧問となり或は依頼に應じて適當な忠告を與へ、全く公平な立場から最も適當した專門醫を推薦するのであります。

米田議長專屬の名通譯文泰善君

◇…驪州郡守に榮轉　法專を首席で出た秀才

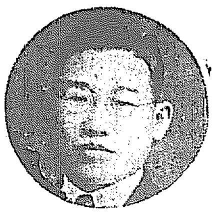

京畿道の座敷道廳として米田知事以下各上司の寵愛を一身に集め每年の道評議會には議長專屬の名通譯として大いに男振をあげてゐた地方課勤務の文泰善君が今回いよ〳〵拔擢されて郡守に昇進し不日驪州に赴任することとなつた。同君は平南の産で大正五年頃大同郡廳を勤めてゐたが燃ゆるが如き知識欲は當時金融一本位では押へ切れず更に法學專門學校に學び同校を首席で卒業すると共に大正十二年京畿道に採用され專ら庶行政を擔當して來たもので頭腦明晰今年三十四歳の新進氣鋭の秀才で大いに將來を嘱望されてゐる（寫眞は文泰善氏）

ペスタロッチ　その百年忌に…。(下)

延禧專門學校教授　高橋慶太郎

こゝに彼は一管の筆を以て世を救はんとして『隱者の夕暮』といふ書をものし彼の實驗と將來進むべきプログラムとを公にしたのは卅四歳の時で、その翌年『リエンハルドとゲルツルード』といふ名著教育小說の第一卷を出し、翌年第二卷、翌翌年第三卷、四年目に第四卷を出ししかして最後の第五卷は彼の沒する前年即ち一八二六年八十一歳の時に出來た、ゲルツルードといふ一人の女性が、その持てる德性と智能と努力とによつて數人の子供を養育しつゝその夫即リエンハルドといふ大酒飲のなまけ者を感激せしめて立派な人物となし、先づ家庭を潔め、隣人を感化し、遂にその一村を教化改善したといふのがこの書の筋で、彼を養育せし母や忠婢バベリや妻アンナの美はしき性情はゲルツルードにあらはれて、家庭において、社會教育において、如何に婦人の力が強きものなるかを示し、しかして女性主人公の教育方法こそ彼が受けたる教育方法であつたのである。その後『人間稀觀の發展における自然の道の考察』といふ著を出して、人を救ふには人の努力を內部より自由に發展せしめ自ら助くるの方法を授くべしとの彼の教育說の根本義の研究を公にした。

彼の生涯はノコホッフの農場、工場、貧民學校を第一期とし著作時代を第二期とし、今や彼はその老齡研究を實行すべき學校長、教師としての第三期に入れり。一七九八年スキッツルは佛軍の侵入によりて蹂躙せられ、孤兒を殘して戰死する者算なく、孤兒收容所がスタンツ市に設けられて、ペスタロッチを聘しこれを托することになつた彼は信仰より出づる愛とその天才とを以て彼等を撫育し、孤兒達は皆彼を父と仰いだ、この時彼はパリーに至りナポレオンにその暴力を中止すべく反省を求めたるもナポレオンは、われはアルファベットに煩はさるゝを欲せずとてペスタロッチの訴願をしりぞけ、彼の孤兒院は佛軍の爲に一蹴せられた、後彼はブルグドルフに國民學校を建て、ミュンヘンブクゼーに教員養成所を建て、その校長となり教師となつて、彼の所說を實驗した、國內の教育家はみなこゝに集まつた、フィッセル、クルージ、ブッス、トブレル、ニーデレルなどいふ教育家は來り學んだ、ナポレオンに破られたる普魯西は再興を企て、ヴェルヘルム三世の國民教育奬勵の爲留學生をペスタロッチの許に遣り、ツエルレル、フレーベル、ブラーマンなど皆彼の門より出で、フイヒテは大いに彼の教育說を賞讃してドイツ國民教育の基礎を立てしめたフランスはジュリアンまづペスタロッチ主義を唱へ、ギゾーこれを採用し、英國ハグリーベスこれを傳へ、米國にてはマクルールまづこれを學びホレース、マン、メーソン、ベルナールド等熱心にこれを主張し、歐米各國皆一齊に國民教育にペスタロッチの精神と主義とを採用するに至つた彼は後イヴエルドンに退き『白鳥の歌』を最後の作としてこれをうたひながら八十二歳を一期として一八二七年今より百年前の二月十七日ブルッグにおいて長き眠りについた。

ルーソーの自然說より出發したるペスタロッチは教育を心理化したのである、ルーソーの否定的、一般的なるを彼は肯定的、具體的のものとした、從來の教育が傳說を基礎とせるものを彼は實驗を以てこれにかへてその根據を動かした、教育は外より形式を以て注入すべきものにあらずして人の內に有せる力を自ら發揮せしむるにありとの大原則を立てゝこれを科學的に具體化せる統一的教育說を建設し新時代の教育革命を行つたのである、なほ彼は手工作業の價値を教育に取入れて勞働に存する勞働の神聖なることを教へ實業教育を生ましめた、大人を本位とせずして兒童を中心としてその自發的發達力を尊重した、然して個人教育を社會生活に延長して社會の改善を行ふべきことゝ力說した。

彼はノエホッフの失敗に屈せず一敗每に勇氣百倍して全く一生を教育に捧げたるゆゑんの者は彼は信仰にもとづくのである。キリストはその身を十字架につけて世を救つた、この犧牲奉仕の愛の大精神が彼の生涯をして教育そのもの如くならしめたのである、實に彼は教育の人間化、教育の神化ともいふべきである、世界各國が彼の教育說を採用して國民教育を確立するに至りし點より見れば、彼は確に世界文化の大恩人と稱せねばならぬ。

試みにペスタロッチをして今日にあらしめなば、我國の教育界は何と批判すべきか、彼の教育說は果して完全に一般に行はれつゝあるや、彼の如き燃ゆる信仰によりて立つ教育家は果して幾人ありや思ふてこゝに至らば彼は長大息するであらう、今われ等はペスタロッチを記念するに當り、大いに猛省一番、我國教育の爲、奮勵に努力せねばならぬ。

スポーツ夜話

弓・道・我・觀

吉田英三郎

弓は武道である、スポーツの實際的解釋に添はないと思ふ、又弓道者自らか、スポーツの仲間入を武道の汚辱の如く論ずる者のあるのは、寧ろ迂遠の議論と思へる、私は弓道者が進んでその間に介入し、その彈ひや矯子なりの、我義を發揮して、今日の運動競技界を淨化せしむる必要を感ずること切なるものあるがこんな理窟は他日の機會に譲らう。

こゝに弓といふも、私は朝鮮の弓には認識がないから、專ら日本の大弓に申すのである、外國にも古來弓はあるが、英米の如き今日では、日本の弓を學ぶ者を多く生じ、わが弓具が輸出され、彼の婦女界にも大に流行してゐる。

我國における維新後大弓の復活は、日清戰爭後、武德會の設立以後であつて、殊に日露戰役後は、學習院を初め、男女各學校の教科に加へられの、諸大學にては盛んに弓技を競ひ、相互競技が行はれ又明治神宮競技の一にも加へられて居ることは、今更申すまでもない、毎年京都の武德會に出演する射手は數百人におよび、東京の大日本弓道會は、支部を全國各地に有し、會員數は萬を以て數へられて居る。

我朝鮮の弓は、主として明治三十九年統監府開始後のことである、それ以前町矢場があつたが、いはゞなくさみ半分のもので、スポーツの意味などは持たなかつた、統監府開始後、兒玉伯や村田少將が主となり、後城京に射場を設けたのを、斯道の嚆矢とする、現生田內務局長の如きも、小笠原清風師に學び、當時屈指の一人であつた何れ昔取つた杵柄で、大いに腕鳴れたる技能を發揮せらるゝ機會もあらうと信ずる。

近年本家本元の京城は、今なほ名手が殘つて居るに拘らず、余り振はない、當時設備の優良を誇つた使城壇の道場も、その後建廢れの有樣で、永くフワンの悲哀をかこつ目標となつて居る、仁川水原も共に一時ほどではない、その他の地方には、その後續々として射場の開設を見た時代もあつたが、今日では湖南地方の盛況にはとてもおよばない、湖南弓道會は、大田より裡里を經て、全羅南北一帶を統一し、その勢ひは南海の島嶼發島方面にもおよび、兩道內の重なる都會邑には、殆どその支部の設置を見ない地はない、會員は三百人をこへ、春秋の競技大會殊に盛況の度と技術の著しき進歩とを示して居る、現に湖內の有段者は多く同地方に輩出され、全州の山田彥光君、裡里の原田剛君などはその內傑出の材であらう、榮山浦の杉本老君の如き、實に嚴なる長き白髯をしごいて、踏肢一番、端然形に乘ずる態勢は、見る者をして肉の躍るを感ぜしむる、靈岩には、寸的を射落して、時に堂々たる男子を後へに瞠若たらしめ、フワンの血を沸かす女丈夫もある。中央部京城の振はないのは外部の事情にもよらうが、內部にもその原因が存在するのではなからうか、しかし昨秋來京城大學で、弓道を教科に加へられたことは、フワンにとりての福音であり、切にその發展を祈つてやまない。觀山の弓道は、久しい間中央部の中堅として、斯道のために盡くされて居るのについては深くその勞を多とする殊に每年寒稽と選拔を交換し連敗の恥辱を重ねて居るに拘らず、平靜として然も不屈不撓、その練磨を續けられ、スポーツの精神修養に努めらるゝことは頗る意を強ふする所である、こゝに切に選手諸君の自愛を希望して筆をおく。

行政問答

投稿歡迎◇問答は簡單明瞭に◇既設と重複を避けること◇宛名は本社行政問答係へ

一時恩給に就て

問　朝鮮に於て任官し朝鮮に於て退官せし者文官一時恩給の裁定通知書を受けて居りますが久しく現金の交付がありません就ては(一)右受領裁定書に基き再請求を要すべきものなりや(二)當該官廳は裁定通知後に於て豫算關係にて或る時機まで現金支給をなさざることあるものなりや否や（大和町御澤生）

答　文官の一時恩給は府金局から其下の指定した郵便局を經て支給通知書を發付しますから裁定官廳の裁定通知書を支給通知書に添付し權利者たることを證明した上支給通知書の受領證の部に記名調印提出して受取るので、但し同じ文官でも道立醫院職員は道地方費から支給されますから各道便宜の方で支給法に依されることゝ思ひます（京畿道知事官房）

東亞勸業博覽會

視察團募集

主催　京城日報社

會費（單位圓）

		甲 二等	乙 三等
京城	團體	62	41
	自由	40	24
大邱	團體	52	36
	自由	27	17
大田	團體	56	38
	自由	33	20
裡里	團體	60	40
	自由	37	22
元山	團體	72	47
	自由	48	29
咸興	團體	77	50
	自由	53	33
平壤	團體	74	49
	自由	51	31
新義州	團體	83	55
	自由	61	37
釜山	追而發表		

申込所　本社及各地支局

詳細は申込所に御問合せの事

日程

第一日　京城—釜山

第二日　下關—門司—大里—箱崎—東公園—博多

第三日　博多—竹下—博多

第四日　博多—大牟田—久留米

第五日　久留米—上日市—博多

第六日　博多—八幡—門司—下關

第七日　釜山—京城

申込締切

甲組　一班（3月22日）二班(3,27)三班(4,1)

乙組　一班(4,6)二班(4,11)三班(4,16)四班(4,21)

注意

▲自由行動者は第二日の博多着迄より第六日目出發（復り博多發午前九時卅三分）迄の宿泊料其他一切は自辨のこと

▲甲組第一班（京城及京畿道一圓）第二班（釜山、大邱、大田、裡里）第三班（平壤、新義州、安東元山、咸興）

▲乙組第一班（京城及京畿道一圓）第二班（釜山、大邱、大田、裡里）第三班（平壤、新義州、安東）第四班（元山、咸興）

耳鼻咽喉科專門
坂井醫院
醫學博士　坂井清
入院御隨意
診察時間　午前自九時至正午　午後自三時至六時
電話本局一六四七、一七五二
京城大和町大門通り日本生命ビルヂング

カタログ進呈
朝顏茶
朝顏ト栽培法郵税共三十錢
最高級禽袋入朝顏賣店發賣
見本要二十錢
京都・宇治
宇治朝顏園

當店は現在にて拾有五年間の信用を有す他品と比較を乞ふ
品質優良　サック　御小賣
極上一打六拾錢、八拾錢、壹圓
一般米賓十圓卅錢●變形二圓五拾錢
一打以上（拾或打入）は卸し並
前金送料十錢　密送す
京城南大門通五丁目四番地
有田製藥ドラッグ商會
長電本局二五六七番　振替京城八五四番

時計　貴金屬
寫眞機　銀器　錫器　材料一切
幻燈器
株式會社大澤商會京城支店
京城本町壹丁目
電話本局長二六二番、長三三九番、長四八〇番
振替京城二二一番

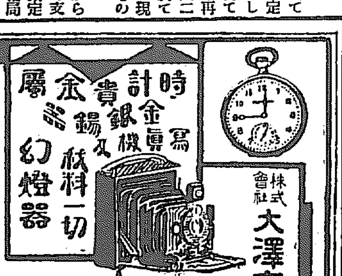

醇良清酒
キクマツ
品質本位
松岡酒造場
京城出張所
電話本局二四五五番

各醫科大學御用品
マルツエキス
乳兒
榮養不良
常習便秘
等の治療的榮養劑
「マルツエキス」は「マルトーゼ」を主成分とせる乳兒榮養品にして胃腸障碍の乳兒に對しても容易に消化吸收せられ佳良なる發育を遂げしむ、時に常習便秘の場合の如きは全然薬物又は浣腸等の強制手段を採らず食餌療法として「マルツ汁エキス」を與ふるときは便通極めて順調となり同時に豊富なる榮養を供給して愉快なる發育を見るべし
○詳細說明書進呈
○各地藥店販賣
○近頃に似せものあり、和光堂製を御指名の上御買を願ひます
株式會社和光堂大阪支店
大阪市東區雷久太郎町二丁目
14:10

健康增進　精力補強
三共ヴィタミンA
肝油に二十五倍す……
(1)虚弱者、結核病者の榮養劑として…(2)一般精力增進の目的に…(3)特に肝油の速效を望む場合（イ)夜盲症(ロ)乳小兒の發育障碍諸症(ハ)乳小兒の榮養不良等に盛に推奬せらる……
特長　小量にして奏效、胃障害なく、肝油嫌惡者も容易に服用し得べし…
價格　50 球入 ￥2.50　100 球入 ￥4.50（每球 0.3 瓦 一球約 7.5瓦の肝油に當る）
（說明書御申越次第進呈す）
東京室町　三共株式會社　大阪、臺北、紐育

承認運送店の免許制度を望む【下】
規則改正について一言
仁川 増井茂吉

鐵道局發表の草案によると、承認運送取扱人の資格の一に『一驛に於て貨物運賃の五圓以上、若くは發送貨物の五噸以上に達するもの』とあるが、現在の業者中各その一に該當するものは恐らく皆無であらう。

◇

當局の示すところ必ずしも一驛一店主義を標榜せず、又大合同を望んでゐないやうであるが、その實合同を目標とし又一驛一店主義を暗示してゐることは所謂火よりも明かである、殊に第三條の五號『承認業者が合併出願したるものは之を承認す』といふ一項は明かに內地に於ける當局の第一次說明および第二次說明と同一の意志を表示してゐるのである。

◇

以上の問題は只承認運送取扱人規則のみを明示したのであるがやがては全鮮の我業界に累を及ぼすことと思ふ、吾人の常に恐るゝものは失業である、失業から遂に多くの社會問題を惹起した實例はわれ人共に既に食傷するほど痛感してゐるのである。

◇

わが業も他の各種事業同樣、歐洲大戰の前後より俄に勃興し爾來今日に及んだもので、その改廢整理の必要なことはわれ等の等しく痛感せるところである、よつてこれが對策につき規則の改正を申請したことも一再ならず又屢々免許制の實施に就て要望したこともあるが法律の改正は軈々に行はれぬといふのみで更に顧みられなかつたのである然るに今や突如として關係規則の改正を見んとす、われ等は右改正案の內容に鑑み國を大にして免許制度の採用を熱望するものである、この免許制度たるや朝鮮の現狀に最もふさはしき制度でありこれが實施の上は漸進的に整理をなすことも得、又鐵道の補助機關として小運送の改善に資することも亦容易であると信じてゐる次第である。

◇

參考のためこゝに免許制に對するわれ等の腹案を揭げて置く。

◇

免許制に對する希望の一部

一、全鮮に於ける運送取扱人は免許人の外取扱を許されざること
二、免許人員數は適宜に制限を設け最大驛にて五名以上拾名以內とせられ小驛と雖も必ず一店は免許せられたきこと
三、免許出願を爲し得べき者は其驛所に於て三年間引續き運送取扱を營みたるもの又は之れが主任者となりたる會社又は個人とせられたきこと
四、相當の資產を有し信用確實なるものなること
五、自己若くは組合の商品輸送を目的とし若くは便宜上運送取扱業をせざるものなること
六、共驛所附近に營業所を設け且つ鐵道局長の必要と認むる貨物保管場所及び營業用器具の設備を有すること
七、資力信用及營業設備が特に確實優秀にして運送取扱業を永年營み功勞ありと認められる免許人が支店出張所若くは營業所を設置し其設置したる驛所に於ける免許を出願したるとき
二、其他鐵道局長に於て特別の事情ありと認めたるとき
八、免許運送取扱人には免許驛所に於ける同人託送に係る一ケ月分發送貨物の局線內運賃及增貨金額に對し左記步合の割戾をせられたきこと

運賃及增貨金額	割戾步合
五百圓以上千圓以內	百分一
千圓以上二千圓以內	百分二
二千圓以上三千圓以內	百分三
三千圓以上四千圓以內	百分四
四千圓以上五千圓以內	百分五
五千圓以上七千圓以內	百分六
七千圓以上一萬圓以內	百分七
一萬圓以上二萬圓以內	百分八
二萬圓以上	百分九

九、免許運送取扱人に對しては左記信認金を供託せしめられたし
一等驛五千圓△二等驛四千圓△三等驛三千圓△四等驛二千圓△五等驛千圓

金融組合の規則が簡便になる
煩雜な弊を避ける爲め 近く正式に發表

中樞以下監級のゆゑ一の金融機關たる朝鮮各金融組合は總督府と道知事の雙方よりの監督を受け屢々煩雜なる規定に束縛されて事務能率上にすくなからぬ支障を來たす現狀にあるが當局ではこの點を除去し組合をして自治的に事業を經營せしめる爲從來の煩雜な監督規則に幾多改正を加へ今回新に左の如き監督規則を制定し近く不日正式に發表することゝなつた

第一條 金融組合に於て左の事項を處理せむとするときは道知事の承認を受くべし
一、經費豫算の編成又は變更
二、所有土地、建物の處分
三、業務用建物の新築
四、缺損に歸すべき債權の整理又は流込物件の處分
五、組合長又は理事の辭任認許
六、事務員の任免、昇給又は昇格
七、役職員の組合區域外出張

前項第六號の事項承認に依て超る同第一號變更の場合及同第六號の採用、昇級又は昇格にして道知事の指定する內規若は標準に基き之を行ふ場合並同第七號の事項にして左の用務の爲旅行する場合には道知事の承認を要せず
一、登記又は訴訟
二、貸付金及預り金業務又は預け金及所有物に關する事務の處理、但し道內旅行に限る
三、關係官署、取引銀行又は所屬聯合會並隣接組合との事務打合
四、所屬聯合會の總會出席又は營業彰者の表彰式列席
五、道知事の特に指定したる用務

第二條 金融組合にして左の各號の一に該當する事項ありたるときは其の狀況を遲滯なく道知事に報告すべし
一、總會又は評議員會を開催したるとき但し決議錄を添付すべし
二、朝鮮總督府又は道制定の準則に據り規程の制定又は變更したるとき
三、債務辨濟の爲物件又は其の他の財產を引受けたるとき
四、前條第二項第一號及第三號に依る出張
五、前條第二項に依り行ひたる事務員の採用昇給又は昇格
六、役職員の死亡、改姓又は改名若は監事評議員の退任
七、其の他業務上重要なる事項又は重大事件の發生したるとき

第三條 金融組合の除非組合業務の監査を行ひたるときは直に其の顚末を道知事に報告すべし
第四條 金融組合に於て組合長又は理事更迭したるときは事務引繼書を調製して事務の引繼を爲し引繼書の副本を道知事に提出すべし
第五條 金融組合第三十一條第二項但書に依り指定せられたる組合に於ては理事より差入れたる身元引受證書は直に之を道知事に提出すべし
第六條 金融組合に於て其の事務員より徵したる身元引受證書は之に身元引受人信用調書を添付し所屬聯合會に提出すべし金融組合聯合會に於ては前項の證書及調書を査閱し之を保管すべし
第七條 金融組合は毎月末に於て左の書類を調製し下記日限內に之を道知事に提出すべし
一、職員執務報告書 翌月三日
二、每月實際報告表殘高說明書 翌月五日
三、金融月報 翌月七日
四、經費明細書 翌月十日
前項第四號書類には經費支出證憑書類を添付し道知事の検査を受くべし
第八條 金融組合より朝鮮總督府に提出する文書は道を經由すべし
經由文書には副本添付を要す所屬聯合會經由のもの亦同じ
第九條 金融組合より朝鮮總督府又は道に提出する文書は總て所屬聯合會を經由すべし、但し道知事に於て特に指定したる文書は此の限にあらず
金融組合聯合會に於ては前項經由文書を受理したるときは之を精査し意見あるものには之を附し進達すべし
第十條 金融組合聯合會に於て理事長、理事又は副理事の出張を要するときは豫め道知事の承認を受くべし、但し道內出張に付ては屆出づるを以て足る
第十一條 金融組合聯合會に於て書記以下職員の任免、昇給又は昇格を行ひたるときは其の狀況を道知事に報告すべし
第十二條 本規則に依り金融組合又は金融組合聯合會に於て調製すべき書類樣式は別に之を定む
第十三條 監督、第七條第一項第一號及第四號、同第二項及第八條の規定は金融組合聯合會に之を適用す

仁川俱樂部例會

仁川俱樂部は十六日午後六時から公會堂で例會を開催したが久しく振の會合ではあり殊に今回は池邊前鮮銀支店長、伊藤前十八支店長等の送別を兼ねてゐることゝて百名近くの會員が集まり非常な盛況であつた、デザートコースに入るや役員幹事の挨拶に對し、伊藤十八支店長の謝辭と新入會員の自己紹介があつて六時半散會。

外米輸入關稅は朝鮮も免除する
二三日中には公布されやう 仁川會議所の觀測

仁川商業會議所は既報の如く朝鮮においても外米輸入關稅を免除せられたいといふ建議書を總督あてに提出したが更に吉田會頭岡本書記長兩氏は十五日總督府を訪問、建議の趣旨を補足說明した岡本書記長の談によると總督府部內には朝鮮に來る外米は直輸入は少く內地の大手筋が買付け一旦內地へ輸入したものを移入するので關稅を免除しても同じではないかといふ意見もあるが最近朝鮮に移入される外米は非常に減少し大部分直輸入である、昨年仁川に輸入された十余萬石について見ても其の六割は直輸入であるから關稅免除の必要は大いにあるのである、元來米穀法は內鮮共通とすべき性質のものであり又實際において外米がかくの如き狀態にありながら內地だけ關稅を免除され朝鮮は頗る不合理な話である。この問題について吉田會頭および岡本書記長と會見した財務局長代理松本理財課長は何等具體的の回答はしなかつたが總督府としての態度はすでに決定してゐるもの〻如くいづれ二三日中には府令を以て關稅免除の旨公布されるであらうと

營林署長會議指示事項 (承前)

△國有林の施業に關する件 國有林經營の主眼とする所は國土の保安其の他公益上の關係を顧慮すると共に收穫保續の原則に立脚して可及的多額の收益を擧ぐるに在るべきは論を俟たざる所なりと雖又一面には之が經營は民間林業の模範となり之が指導者たるべき重大なる使命を有し其の成績の一般林業界に及ぼす影響甚大なるものあるが故に其の施業に當りては能く施業案の趣旨に遵ひ又施業案の編成なき國有林に付ては實施の狀況を精査して適確なる施業計畫を樹て努めて有利適切なる利用を圖ると共に稚伐の均衡に意を用ひ更に將來に於ける林利の向上を圖り以て國有林經營の目的を達成し併せて一般林業者に範を示すの覺悟を以て向後益々施業を集約にし營林の發達を促進することに努力せらるべし

△造林に關する件 從來に於ける造林の狀況を觀るに伐採跡地の更新に關する施設として人工を加へたるものは伐採面積の約二割に過ぎずして其の餘は天然更新と稱し之を放置して殆ど顧みざる狀態なるも伐採にのみ力を注ぎ跡地の更新之に伴はざらんか忽ち稚伐の均衡を失し收穫の保續を期し難きに至るべく又人工造林事業に在りては養苗植栽共に其の枯損多くして成果の見るべきもの甚だ少く其の原因を究むるに天災等不可抗力に因るものなきに非ざりしと雖一面不合理なる施業を爲すに基因せしこと勘からずと認めらるゝを以て將來技術上並經濟上考究改善を要すべきもの多々あるへし各位は宜しく林業試驗場に於ける各種樹種の養苗、造林試驗の成績等を參考として愼重に調査研究を遂げ以て實地に適應する施業計畫を樹て之を最も經濟的に實行することに努めらるへし

△國有林野の存廢區別調査に關する件

現在の要存豫定國有林野約五百卅一萬町步中約百卅一萬町步は農耕地又は林業經營地として之を解除し貸付又は讓與等の方法に依り漸次開放して民營に移し益々民間事業の發達を促すと共に一面森林收入の增加を圖ることとし本年度より十五箇年以內に其の存廢區別調査事業を完了する見込を以て既に調査に着手したり而して本事業は地方産業及民衆生活に密接なる關係を有するを以て本府に於ても之が調査並處分に當りては最善の注意を拂ひ實施の圓滑を期すべしと雖事草創に屬し山地の事情尙未だ明確ならざるものあるが爲計畫の資料乏しく的確の斷案を下し難きもの甚だ多きを以て各位に於ても管內巡視の際其他機會ある每に國有林の狀況、地方經濟、地元の民情等に注意し國有林經營本來の趣旨に稽へて如何なる程度迄之を存置し又は開放すべきやに付普通業務を處理するゝ傍銳敏なる觀察と不斷の研究とに依り本事業に對しても最善の努力を盡され度し

仁川貿易
一月の重要品

[illegible]千圓、輸入九十九萬九千圓で總步出では米および粟の四百十萬圓を筆頭に紅蔘の二百三萬二千圓、大豆の[illegible]、タバコの[illegible]、粟の十四萬六千圓、米および[illegible]と支那麻布[illegible]

仁川學校費
新豫算 五萬七千餘圓

[illegible]聞するはづであるがその內容は概略次の通りである
歲入經常部 四一、五八八圓
同臨時部 一五、[illegible]
これを前年度に比すれば歲入は經常部において一千五十餘圓、臨時部において八十五十圓の各減少[illegible]事業の主なるものは普通學校長宅の新築で此所要經費四千圓也

全忠運送業

[illegible]業者によつて組織せられた全忠運送[illegible]は十三日午[illegible]に全南代表山北一三氏(群山)外群山、裡里、全州、論山[illegible]左記の諸件打合せ並びに[illegible]の改選をなし午後六時散會した
一、規約履行の件(略)

農會から表彰

[illegible]京城府[illegible]町李相玉氏およびその[illegible]氏は何れも[illegible]農會より表彰された

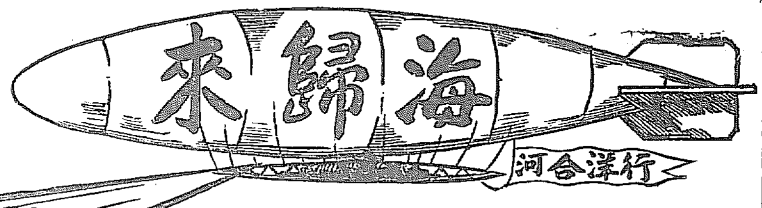

老衰病たる 動脈硬化症と危險なる 血壓亢進病 中風症 ちらき 腦充血 腦神經衰弱症 神經痛リウマチス 患者よ悲觀無用 治療と豫防に 高等特殊海草精劑 海歸來を奬む

價は二百八十錠入り二圓六〇錠入り四圓、九百四十錠入り六圓、千八百錠入り十一圓、郵便カワセ又は振替にて註文送料十二錢代金引替小包希望者は送料三十錢切手にて必ず前納のこと

東京市本郷區菊坂町五十二 日本總發賣元 河合洋行 振替東京四六一八二番 電話小石川五一二二番

良藥に國境なし 海歸來の海外發展 北米合衆國カリニルニヤ洲サンフランシスコ サクラメント、ロースアンゼル ストツクトン、オレゴン洲ポートランド、ワシントン、シアトル、タコマ、米領ハワイ、英領 カナダ バンクバー、ニーウエストミンスター、ステブストン、プリンスルパート、東印度スマトラ

▽全國到る處の藥店にあり
京城府南大門通五丁目四番地 河合洋行京城支店 電話長二五六七番 振替京城四六七番
代理店 京城府南大門通二丁目三〇番 竹內洋行藥品部 電話本局二九七番 振替京城一九一〇番
釜山府西町四丁目五六 河合洋行南鮮支店 主任 手島文士 (注ノ七)

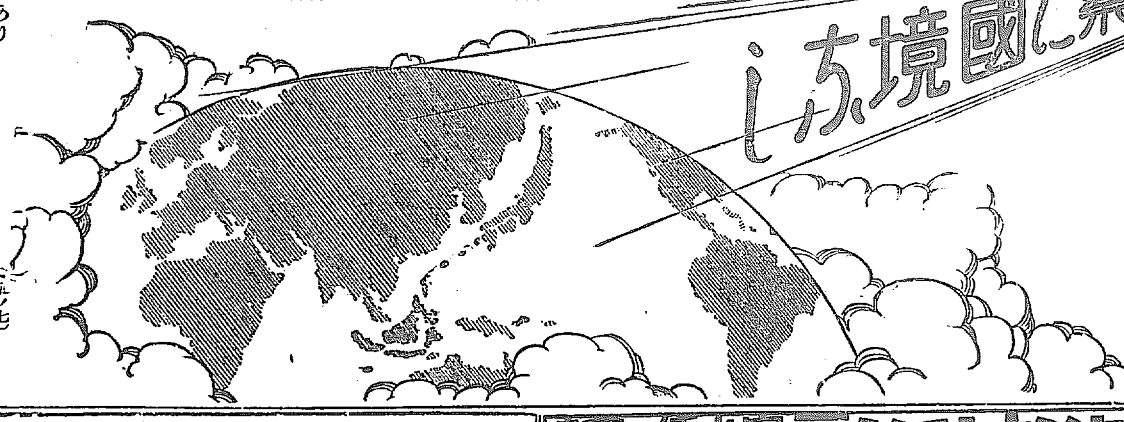

恐るべき 腦溢血と動脈の硬化
△腦溢血や中風を起すのも
△老衰や早老を招くのも
△性慾精力の衰へるのも
△肩がこり耳鳴がするのも
△血壓危險程度亢進するのも
△眼力齒力が衰へるのも
「みな動脈硬化症から」
油斷のできぬ冬季
治療にも豫防にも 海歸來の常用が肝心

天辰齒科醫院 東京齒科醫學士 天辰親夫 仁川本町三丁目 電話九六八番

毛皮なめし(虎、熊、狐、狸其他)
●毛皮なめし及び洗濯なめしかへ
●絹上靴用便利な文化絹上金具販賣
(毛皮及び靴の說明書御申越次第進呈)
朝鮮仁川府海岸町三 皮革製造販賣 仁川製革所

神經衰弱こ不眠症に=効力の第一 レーベン を= 疲勞物質排除 貴重成分補給 頭腦改造

醫學博士 二宮亮吉 產科 婦人科 二宮病院 [illegible]

カンホトニン 醫學博士瀨良好太氏創製
寢小便·寢汗に內服せしむる時は數日にして治療の目的を達す
夜尿·夜汗·內服特効藥
寢小便の療法 上記冊子進呈 定價 壹圓·壹圓八十錢
大阪道修町 株式會社 塩野義商店

樂浪コンロ
一、一時間の燃料五厘
一、三升の飯十五分間で焚ける
一、夏は涼しく冬はストーブ代用となる
一、室內清潔
特約店募集

定價金二十円
發賣元 平壤陸路里三 樂浪商店 電話八一八二

資本金五千萬圓 株式會社 山口銀行 社長山口吉郎兵衛
本店 大阪市東區瓦町二丁目
京城支店 京城府黃金町二丁目
支店 東京 大阪 名古屋 京都 神戶 岡山 福岡 御影 和歌山 秋田 外全テ四十一ケ所

瀨戶醫院 外科 皮膚科 京城旭町一丁目八番地 瀨戶潔 電話本局一四九八番

資本金壹百萬圓 株式會社 三南銀行 頭取 朴基順
本店 全州 電話一一二七一四六番 振替京城八一八一番
支店 裡里 電話一二七〇七番 振替京城三八〇二番

雞餌 安價多產 國印配合餌 京城府古市町(電本五四一二番) 精米麥、飼料 澤浦精米所

宮內省御用達 菊正宗 醸造元 株式會社 本嘉納商店 兵庫縣御影町

赤玉ポートワイン
ママさん 一杯
パパさん 二杯
坊やが…… 半ぶん
さア〜これで温々と朝までグッスリお寢みになれます
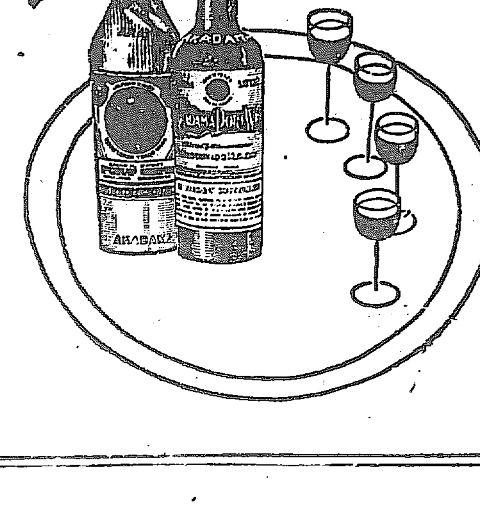
662

捕鳥用極上等絹綿網 カスミ網
高サ六尺三間 三圓四十錢
高サ六尺巾五間二間 五圓五十錢
前金に限り送料貳拾八錢
投網カスミ網卸 朝鮮京城永樂町二丁目 吉備商會 電話本局三一四[illegible] 振替四三二八番
捕鳥秘訣公開 [illegible]

…は移出五百廿七萬九千圓、…がおもなるものであ…百十五萬三千圓、移入三百十萬三…る又輸移入では生金巾および生シ…千圓といふ順位である

…の各十二萬七千、織物の十萬二…

仁川學校費の來年度豫算は十六日…議決を終り近く評議會を開き諮…
歳出經常部　四二、…
同　臨時部　一四、八九一圓
合　計　五七、四三五圓
増したけれども臨時部において一萬一千二百余圓を減じてゐる。

…者總會

昨年二月忠南、全北、慶北三道の同…事務所長および警察主任、群山、地區、大邱、参禮…裡里內驛長並に助役等、運送業者三十名計三十八名の出席者ありて…
一、…件
一、取扱料金改正の件
一、規約の一部改正の件

…施設に意を用ひその成績ごく良好で他の模範とするに足るので今回…

紙上放送

○平壤神社では十七日午後一時から例年の通り祈年祭を行ふ

○咸南畜産組合聯合會昭和二年度豫算は歳出經常部一萬二千三十六圓同臨時部一千圓合計一萬三千六圓で新聯合會認可の際はこれを實用する

○龍井私立東興中學校では十二日創立第七週紀念式を同校々堂に擧行した

○歳末に裡里警察署の人事相談所へ匿名で五十圓寄附し貧民に與へて呉と依頼して來た者があるが匿名の主は渡邊知事さんと判明した、

○平壤府里門里増田鐵次郎は平壤本町吉田徹一にビールサイター約五百圓を賣り代金が取れずこの程平壤署へ告訴し

○安東署から關東廳の巡査部長試驗を受けに行つた者十一名は何れも筆記試驗に及第した

○先年間島總領事館詰通譯生龍谷中外務省警部に轉補されたのを悲觀して外務省畑を飛び出した

○稀生幸造君は大邱田町で東洋軒支店のせんべい屋をはじめたが北陸なまりでの客の接待が、恐ろしく人氣を呼んでゐる」

○鎮南浦果實同業組合では來る三月鎮南浦で開催の東亞勸業博覽會即賣所に鎮南浦產苹果百六十貫を出品する

○十五日夜平壤公設宿泊所に一泊した二十四五歳前後の鮮人男が寝たまゝ十六日朝死亡してゐた

○釜山府草梁町森脇信夫方女中有田富士子(二〇)は十六日午前十時頃無斷家出

○廿七八歳の內地人男十四日午後九時朝鮮全南線松汀里附近で飛び込み自殺す

○咸南農會昭和二年度豫算は歳出經常部一萬一千三百二圓、同臨時部四千九十圓合計一萬五千三百九十二圓。

○大邱本町駿相齊孫相民(四〇)は十五日午前十時頃鮮銀支店前道路で馬車にひかる。

○鴨緑江のスケートリングは十五日限り閉鎖

○一月末現在における龍井居住內鮮人數は內地人戸數三百〇九戸人口男四百九十六名女四百六十二名合計九百五十八名鮮人戸數は二千三百四十九戸人口男六千三十五名女五千三百六十三名合計一萬一千三百九十八名。」

○平壤衙徳里の李龜鎬(二九)は德川から平壤見物に來た石冠國(二〇)を會社に世話をするからと世話料三十余圓を詐取。

○釜山米友同志會では三月十九日出發三日の豫定で四十余名同行別府を觀察する

滿洲

圖們鐵道の滯貨
四十萬袋以上

上三峰における圖們鐵道の滯貨はその後も増加する一方でこれがため滿、鮮、間島にある輸出貿易業者の金融は勢ひ圓滑を缺く事勿論だが先頃龍井運送業者の調査による各店別滯貨數を見ると內國通運八萬五百五十二袋國際運送六萬二千二百六十二袋、北鮮商船二萬五千六百十三袋、三光運送二千三百四十九袋、韓成運送二千四十七袋、東西運送部六千十二袋で此の合計約十七萬三千袋であつたといふが同鐵道沿線驛たる開山屯、銅城、細鱗河にある滯貨數を加算するとすでに四十一萬袋以上に上つてゐると(間島)

家畜コレラで
鶏卵拂底
間島の此頃

間島各地には昨秋以來十二月上旬にかけて家畜コレラが蔓延し就中局子街附近には現在において鶏の影形すら見受けられぬ程であるが最近に至りカステイラの原料となるべき鶏卵が非常に拂底となり龍井市內の市日における鶏卵の値段は一個につき五、六錢(昨年夏期は二錢五厘、冬期間は四錢內外)を唱へてゐる處飲食店等では早くも鶏卵を種物とする仕出を差控へ一般家庭でもなかなか手に入る事が至難となつた從つてカステイラの値も遠からず各菓子店の値上げ(昨年の夏期は一斤二圓七十錢、現在は三圓)を見るに至るだらう(間島)

龍井金融部
大繁忙
購牛資金の貸出で

間島居住中產以下の鮮人に對する無二の金融機關として重きをなす龍井村金融部の一月末現在貸出額十五萬三千百十一圓で二月に入つてからは前年通り購牛資金の貸出を開始したので漸次畜牛を買求して肩かはり資金の希望者續出こゝもとすくなくも五十人多きは百名以上にも上る多人數が金融部に押掛けてゐる為擔任の職員事をはじめ職員一同汗みどろの活動を續けてゐるが今後の貸出し余力は三萬圓內外だと(間島)

守備隊の警備演習
三月中旬擧行

安東縣駐屯の滿洲獨立守備第四大隊では三月中旬滿鐵と合同で新戰術による警備演習を擧行する筈となつたが右は警備區域たる安東驛から本溪湖および從來にない大規模であるがその參加兵は安東守備隊、鳳凰城分遣隊、連山關大隊と本溪湖守備隊鶏冠山守備隊の將卒全部であると(安東縣)

間島の牛疫
豫防注射

間島總領事館管內における牛疫の豫防注射は昨年十一月中にて上三峰、銅城、延吉一圓を終り尚も鮮內に近接せる危險區域を完了した關係であるが本月十五日より和龍、延吉、琿春の各縣下で豫防注射未濟區域にある畜牛の注射を行つてゐると(間島)

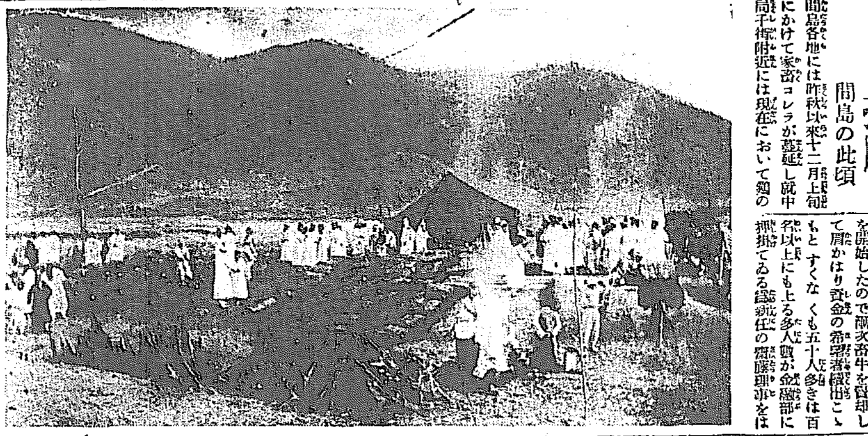
錦山の葉煙草收納

咸鏡南道

漆六十萬本
新興郡で植栽

咸南新興郡は鮮內著名の漆樹產地で野生十五萬本と調査されてゐるが同郡農會はこれが栽殖の爲大正十三年以來七ヶ年繼續六十萬本植栽計畫を樹て道地方費の補助を仰ぎ奨勵に努めてゐる(咸興)

咸興の火事

十六日午前三時四十五分咸興咸南新興橋に近い金地栽方製紙所から發火同家を全燒した。損害約七千圓。保險五千圓。原因は取調べ中(咸興)

咸南燒か復活
老大肘意氣込む

咸興郊外川西面高原老大肘の咸南燒の原料土は高原に三十萬余坪もある…は總督府から國費補助の爲十五日咸興警察で競賣に附せられたが入札者なく最後の許可取消處分を待つ事になつた。但高原老大肘は最近なる吉報來に三月中には何とか物にしますと意氣込んで居る(咸興)

江原道

春川郡農會豫算

春川郡農會總會は郡産組合評議會は十五日より二日間郡會議室において開催したがその豫算案左の如くである【春川】
▲農會歳入　一金一六六九八圓經常部一金一一〇四四圓臨時部合計二七七四二圓
▲歳出　一金一八七一五圓經常部一金九〇二七圓臨時部合計二七七四二圓
▲畜産同業組合豫算
▲歳出入　一金四五五〇圓經常部

平安南道

平南の苹果
百卅四萬貫

平安南道の昨年度の果實栽培總數を見ると栽培本數廿二萬五千七十二本、收穫百萬貫を突破する事鎮南浦のみで鎮南浦を主とし龍岡その他から積出したものである果實種別に見ると即ち左の通りである

紅玉	三九七、九九六貫
國光	三六四、一八〇貫
祝	七二、五一六貫
倭錦	四一五、七五五貫
柳玉	四六、四四四貫
旭	一四、八六〇貫
鳳凰	二、七一二貫
白龍	八六二貫
其の他	三二、〇九九貫
合計	一、三四七、四二四貫

平壤の猩紅熱
近く終熄す

平壤の猩紅熱も十三日以來の新患者に一名の發生もなく入院中の患者も全部快方に向ひ今後新患者さへなければ今月中には全部の退院を見るだらうし氣候も段々暖かくなるから猩紅熱もいよ〱終熄をつげるだらう(平壤慈惠醫院長谷川事務官談)

不穩な祝辭
同盟の幹部留置さる

去る十一日平壤洋服職工年會發會式に平壤勞働總同盟の林哲鎬元俊、金鐵根外二名は祝詞として政治に關する不穩言動をなしたので十五日平壤署に右五名召喚保安法違反として留置し目下取調中(平壤)

泥棒の釋放を請願

平南大同郡大同江面東大院里居住支那人張文泰(二七)が去る十一日同里支那人王鳳瑞方から現金二千を…(…州)

大同江で自殺を謀る
男に逃げられた娼妓

平壤眼町鳳凰樓抱娼妓金月仙(二〇)が十六日午前三時頃樓を抜け出し結氷中の大同江に飛び込まんと思案中、通行人に救はれた、同女は昨年八月同樓に買られる前平壤箕町居住の鄭某(二二)と深く夫婦約束を乞ふしてゐたにも拘らず十五日夜登樓した鄭が近く他の女と結婚するといふたので世を果敢なみ自殺せんとした者であると(平壤)

衛生講話

鎮南浦警察署では十六日午後二時より府內各接客業者を港座に集め、中村慈惠分院長の衛生講話を聞かしめた(鎮南浦)

感心な警官の妻

平南价川警察署中西部派出所勤務巡査金錫鎬妻李能仙(三七)は去る九日午後夫の不在中同郡中西面龍田里金昌永が豚肉約四貫目を持參結婚問題で金巡査に色々御世話になつたからその御禮であるからぜひ受け取つて貰ひたいと立ち去つたあと李女は直に一里余もある金昌永方に至り世話をするのは警察官の當然の職務だから受け取る筈のものでないからと返したが再び持參したので夫に相談する間もなく主任巡査にその旨屆け出でた(平壤)

平安北道

司法主任講習所

平北警察部では廿一日から五日間管內各署の司法主任を招集して講習會を開く(新義州)

農事懇談會

平北農會では第一回農事懇談會を十三日定州で開催し野木主事、富井、後藤兩技手出張した(定州)

巡査部長試驗

平北警察部で開いた巡査部長試驗の受驗者は十四、五兩日平北警察部から十名、新義州署から六名であつた(新義州)

洞察で(?)…

黃海道

本社主催
御大葬映畫
海州と沙里院
何れも大盛況

本社主催御大葬映畫會は十四日海州劇場で開催、第一回は小學校、高女校、第二普通校生徒約七百名第二回は第一普通校および師範生徒約八百名、第三回は一般官民約七百名、第四回は十五日午前十時から高普校及び商業、正內、明貞の各女學校生徒約六百名が襟を正して拜觀し大盛況裡に終了した、なほ十五日午後七時から沙里院において公開、觀衆は遠近より潮の如く殺到し早くも六時半頃には場外に溢れたるもの一千余名に達し係員に豫定を變更して二回公開をなし午後十時半盛況裡に閉會したこの日沙里院警官隊および消防組諸氏が場內外の整理に多大の努力を以て臨席せられ幸ひ大混雜を防止するを得た事に對しては特に感謝の意を表する次第である

慶尚南道

押收された密漁船
福新丸が警備船になる

總督府殖產局では鮮內各漁場を隨時巡航せしめ各種の研究調査に備へると共に近時不正漁業者が出沒して

正當漁業者を脅威する

に鑑み巡航船を建造してこれが取締りに任ぜんと本年度豫算に建造費を計上し目下議會にかけられてあるが今の模樣では通過疑ひなくなつたので水產課では建造後の所屬地について考慮されてゐる、然るに目下來釜中の松本水產課長と松川釜山水上署長と十五日道廳において會見、この點を凝議した結果鮮內各漁場に對する

地理的關係
といひ、不正漁業者檢擧上の位置といひ釜山より他に適當の地をうることは困難な事情にあり結局右巡航船は釜山水上署で管理することになつた模樣であるが同署では更に從來の經驗に鑑み現在唯一の警備船たる

水產會と現行組織
事業遂行困難

水產會總代會は當初より役員改選にて紛糾すべしと傳へられたが松內氏が勇退して再就任の意志なき旨を言明し大島何等の故障なく圓滑に議案の進捗を見たが第五回總代會における傾向によれば現行の水產會組織にては不正漁業取締或は會費徵收保護獎勵等の重大なる事件に對しては徵收的の事業遂行は期し難く現在にても會費の徵收には沿岸各郡廳にて代行し居る始末

慶南水產會總代會

前日に引續き商議樓上に開かれた慶南水產會總代會は十六日定刻より議余の議案審議に入つたがこれに先たちて各總代は同會既定方策について意見を開陳する處あり午後一時より昭和二年度豫算案および同年度經費分賦收入方法、大正十四年度收入支出決算報告、同年度剰余金處分方法等何れも委員附託として審議し多少の修正を以て原案可決に確定したるが前日多少の論議となつた副會長候補に擬せられたる前慶北水產技師富堅恒氏は同會主事兼技師就任を辭退するに決し次いで各總代より提出せる
▲水產製品檢查所を殖產局に移管する件
▲遠洋漁業に對して補助を與ふる件
▲沿岸漁場を地元民保護の爲め適當の方法を以つて貸與する件
▲總督府に於て水產物の蕃殖保護の爲めに研究會設置の件
等十六件の建議案を採擇して當局に申議するに決定した、池內惣三郎氏の勇退については全會一致にて記念品を贈呈するに決し午後六時散會す【釜山】

不正漁船を逮捕することは困難なのでその强力の彈丸の速力に振向くるべく目下釜山鎮海要港部に依賴してスクリウの取替を行つてゐるが以上二隻の外に過般鵲島沖で押收した八隻の密漁船中與一丸が追跡して漸く取押へたといふ快速力の福新丸を讓り受けることに決定したので都合三隻を以つて今後の不正漁夫狩に活躍することになつた(釜山)

第二警備丸の速力では到底速度のはやい

慶尚北道

大邱府協議會
市場税で議論沸騰す

大邱府協議會第二日は十六日午後二時開會、前日未了の諮問第六號戸別税條例の改正第一讀會を開きて、課税率について池田番外と加藤、武尾二氏と數次の質疑應答あり原案可決、次で
▲第七號特別所得税條例の設定原案可決
▲國税及地方税附加税條例の改正審議の結果原案通り可決第九號案は後廻しとなし
▲第十號雜種税條例の設定大平德三郎氏穀物市場税を雜種税中に加へられた理由如何、思ふに將來取引所の設定を前提としこれに加へたものであるか、內地の如きは極めて輕き課税である」と府理事者に堂々せまる次で大塚謙治郎氏電柱税は餘りに少額である四圓に増額の必要ありと大興電氣の利益獨占を痛論し弱腰緊張す佐藤番外電柱税の増率は三圓を以て至當なりとす尚市場税は一石に付四圓の課税を妥當と認むる旨を述ぶ大平德三郎氏現行市場税は過重であり高率なるを以て現行税率を引下げられたいと熱辯を振ふ佐藤番外原案を固執して譲らず兩者の一問一答漸やく白熱して議場の空氣險惡となる上內議長直ちに休憩を宣す同五時再開第三讀會に入り採決の結果電柱税は一本に付年額三圓とあるを四圓とする修正案多數可決さる市場税は一石に付四圓の原案を可とする者多數で大平氏修正の三厘說は遂に敗る、次で殘餘の諮問案を可決し六時散會

…にて到底檢擧の成績は望むべからざる狀態にありこれについては當業者間にても種々說あれども當局にては改善策として實績をあげつゝある農會組織の如く道當局にて事務執行する最も最良の方法として認めるもの如くであるがこれは影響する處頗る多大である結果にはかに斷定することは困難であるが漁業令と水產令法の改正はすでに近づきつゝあるをもつて或は同時に行はれんかとの一說有力者間に行はれて居る(釜山)

山下黑鉛
增區出願
目下探鑛中

慶北尚州郡利安面雅川里にある山下黑鉛鑛業株式會社咸昌鑛業所は現在鑛區地帶に富鑛帶を發見し六十萬坪の增區出願をなすと共に探鑛中である昨年三月より十二月まで(一、二月中は結氷その他の爲休鑛)採鑛搬出せるもの五千四百萬斤余日々採鑛に從事する坑夫百八十人選鑛婦五十人內外である販路は英米等外國のみであつたが最近支那及び內地の需要激增した(大邱)

迎日郡に
製氷會社
創立協議中

慶北道迎日郡長〓において製氷會社創立のため目下同地方有志は協議中である一日の製氷豫定量は十五トンで內冷藏用五トンでこれが使用水質について目下試驗所に依賴し分析中である(大邱)

忠清南道

大田大隊の
耐寒行軍。

步兵第八十聯隊大田第三大隊は十九日出發鳥致院、清州方面に三泊四日間の耐寒行軍をなすはず(大田)

大田の出生と死亡

大田警察署の調査による昨年中の出生は四百二名(內地人男七二、女七七、朝鮮人男一四四、女一〇九)で死亡は二百五十名(內地人男五四、女五三、朝鮮人男九三女五〇)で結局百五十二名の人口增加であるが內地の死亡は消化器病、呼吸器病が多數を占め流行性腦膜炎、猩紅熱、腸窒扶斯等がこれにつぐ原因は朝鮮人にあつては神經、老衰病が最も多く消化器病、呼吸器病などあるが傳染病は極めて少い(大田)

全羅南道

木浦の
港灣修築
近く目鼻つく

木浦港灣修築については木浦工事所において着々調査中であるが大體終了したので去る十三日群山工營所から藤原技手來木更に實地に付調査を遂げ十六日は木浦府尹竹頭等から木浦の希望を詳細に聽取し協議したが本問題も近く何とか目鼻がつくべく期待する(木浦)

松汀里繁榮會組織

近時發展の機運をなしつゝある松汀里では鮮人有志相謀り十三日松興運送會社において繁榮會創立總會を開催し規則の編成役員の選擧をなしたる結果左の諸氏當選した
會長鄭納朝▲副會長明安燮▲理事李成鶴▲評議員柳来來外七名(光州)

全羅北道

群山苗浦線
敷設計畫

全北鐵道は朝鮮鐵道豫定線十ヶ年計畫實施と共に昭和二年度において總督府に買收せらるゝこととなつてゐるが群山の某有志は近來全北の苗浦がその附近および奥地に於ける移出入貨物の集散地として漸次發展の傾向あるに鑑み全北鐵道買收の曉列車軌道一切の拂下を受け群山、苗浦線を敷設せんとの內議あるが未だ詳細の經濟的調査行はれず今日のところ實現するや否やは未定であると(群山)

来る二十六日裡里において總會を開き道內郡農會との連絡と相互事業上の打ち合せをなすはずである(裡里)

司法主任會議

全羅南道內各警察署の司法主任會議は十四日より道會議室において開催したるが出席者廿二名で十四日午前中赤尾警察部長の訓示指示および注意事項あり午後は各署意見希望を陳述し十五日午前中は堀江檢事正の訓示および指示注意事項有午後は警察十六日引續き警察午後打合せをなし四時終了した(光州)

群山の
西海岸埋立
源捻出の爲
會議所が財

群山商業會議所では群山の發展に伴ひ同時に財源をうるため昭和二年度において豫て計畫せる西海岸埋立を實行することゝしたが經費は二萬二千圓にて右は近く當局の認可をうけ殖銀より借入るゝことゝなるであらうと(群山)

農友會總會

全北道內農友會各部を聯絡し…

地方集會

▲安東運動協會招宴　安東運動協會ではスケート研究の爲め招聘した岡部平太氏と選手を十五日盆清祭招待歡迎會を催した
▲諏訪原氏送別宴　新義州府內の教育家其他は十五日夜今回南滿視察の途につく諏訪原新義州商業校長の送別宴を催した
▲群山料理屋組合懇談會　群山料理屋組合では十六日午後七時より官民有志及び關係者を鶴倉家に招聘し懇談會を催した

地方人事

▲齋藤榮吉氏(平壤覆審法院判事)▲入沼龍隆氏(同檢事)▲岡原七郎氏(同通譯官)▲坂田建氏(定州支廳判事)▲國野良晴氏(釜山支廳判事)十五日新義州着
▲伊藤重次郎氏(新義州營林署長)十二日京城へ
▲三宅剛三氏(平北道視學)十五日內地へ
▲篠崎南知事　東上中十六日午後歸任
▲村在洙氏(江原道保安課長)地方視察のため十六日京東方面へ出張して三月五日歸任
▲河上游裕氏(舒川產業組合理事)十六日京城へ
▲大西八平氏▲德永寧久氏▲河淵光之助氏(大田郡技手)會議出席の爲め公州へ出張
▲桐山要一氏(大田郡庶務主任)道農會出席の爲め十七日公州へ廿日歸任
▲青木平南知事▲內村博士(平壤慈惠醫院長)十六日歸壤
▲五味淵平氏(平壤地方法院長)十六日より江西に出張廿日歸壤の豫定
▲高田本府技師官　十八日來裡農林學校、女學校、小學校、普通學校視察
▲安達殖產局開墾課長　土地改良事務視察の爲二十三日全北着よ り來光、廿四日滯在廿五日より廿八日迄國水順天寶城長興を視察
▲定田定氏(十八銀行木浦に轉任廿日頃出發赴任
▲前川忠治氏(十八銀行群山支店長)京城より此程來任
▲渡邊群山警察署長　東上中十六日歸任
▲向坂幾三郎氏(前不二農村指導役)十八日頃出發京都へ歸還
▲牛尾正一氏(群山商議副會頭)令息病氣靜養のため十六日同伴別府へ
▲安田第四十旅團長　十七日午後三時今井第八十聯隊長同伴來田十八日大田第三大隊を視察
▲伊關市俊氏(大田郡守)▲藤井熊之助氏(論山郡守)▲市野澤西之助氏(舒川郡守)道農會出席のため十七日公州へ廿日歸任
▲桃原茂宏氏(東拓大田支店長)十六日公州へ出張十九日歸田の豫定
▲玄俊鎬氏(本府評議員)東上中十二日夜歸光
▲武藤守一氏(安東木商副組合長)出城中の處十五日歸任

齒磨界の最高權威
仁丹のハミガキ
丸鑵入は清凉味強き別製品

仁丹
懷中藥

舶來品を凌駕せる
仁丹の体温計
一本の用意　一生の幸福

(最新一郵便番號)益々謙讓に傾く進めば益々知識　賞金

小兒科　一色病院
入院普通及傳染病室
京城本町二丁目
電本一一八四番

國家經濟を重ずるならば
優秀なる構造最も安全なる裝置始動容易運轉確實故障皆無のゼット發動機の御使用を御奨め致します
米國フエーアバンクスモース會社製
ゼット石油發動機
農林省御推獎
高級農工業用

ゼット
Z
ゼット
二馬力
三馬力
六馬力
十馬力
十五馬力
二十馬力

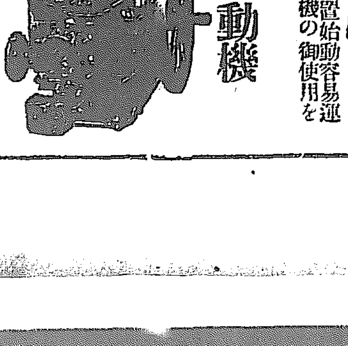

ゼットはマグネット
〔保證付で絕對安全
R型新式マグネットは製造元たる米國フエーアバンクスモース會社獨特の設計に係る「アールーボ」型高壓回轉式にして絕對責任を以て御買上の日付より向ふ五ヶ年間保證し萬一故障の場合は各地販賣店に於て何時にても無料交換致します
輸入發賣元　株式會社セール商會
京城若草町(電話本局一九七五番)
販賣店　楠本吉太郎商店
ゼットの眞價をより以上發揮さするには最も權威ある動力農具の選定が第一

ナショナル精米麥機
同唐箕付
清水式精米麥機
渡邊式ゴムトース
酉島式揚水ポンプ
在庫豊富

鎭海高等女學校

（大正十二年八月開校）鎭海敷島町、大正十二年二月起工、同七月竣功、建設費四萬六百七圓建坪三百坪、敷地面積四千六百四十三坪

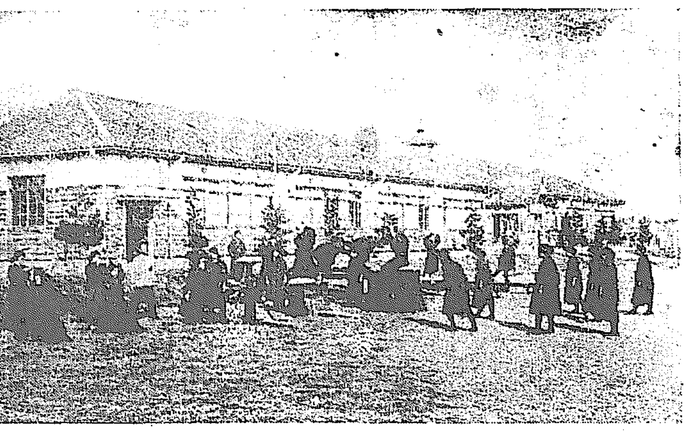

探偵趣味考（下）

小林蕉郎

然し考へて見ると。かゝる時代の悍ましい現象も、要するところは犯罪者個人の責任といふよりも、むしろかゝる個人を包容し、しかも彼等の跳梁に寛大であるところの社會自體の罪であるのはいふまでもなく。はげやまから松茸がとれたり溜水にぼうふらがわくはずがないならば。泥溝に腐水のたまるのにはそれだけの原因がなければならぬ。今更社會組織の根本的缺陷など論ひで見てもはじまらぬか。」

◇……兎も角。われ〳〵がすでに犯罪の鑑定に參加しその上近くは法律の適用にも參與しやうとする今日。自治國民の權利を高調するのはよいとしても。されば權利に對する國民の義務も同じく完全に履行してゐるであらうか。自分が犯罪に關れないのは當然であるが。なほその動機と原因がいづれにあるにしても、自分の爲に他人が犯罪に陷れるやうな結果を豫防自衞し得ないで、徒らに國家機關をのみ恃むやうでは決して忠誠なる自治國民とはいへないのである。

それでは。透徹したる探偵眼とは果して何？。近代の唯物的科學萬能の洗禮を受けたわれ〳〵がまさか自明しや國別時代の迷信的な探偵法を眞似る譯にも行かぬが。それかといつて、なにもかも科學鑑識一方の鑑識に無解決なそうして部分的な解剖と分析を主とした探偵方法だけでは。探偵巧妙の則たる直感は斷じてかゝるものではない。

譯に。探偵眼にしてもまたは鑑識その他の理化學的鑑定搜査にしても。いはゞ死屍の鑑定であり、すべては成就された犯罪動作の鑑定に對する研究分解であつて、つまるところ後の祭りであるから。まさに現れんとする生きて働きかける犯罪を未然に防禦するためにはちよつと間に合ひ兼ねる憾みはないか。」

◇……こゝにいはゆる探偵眼。取りも直さずこれは形なき形を見聲なき聲をきくものであつて。極めて抽象的ではあるが、要するに鍛練したる經驗と正確なる科學のすべてを超越したる直感を意味し。いひかへると新しく充實せる主觀による全人格的搜査法に外ならぬ。かゝる探偵方法は、たゞに犯人の行動の眞實を搜査する上に止まらず、進んでその奧に潜む犯人のこゝろを探索すると共に、更にかゝる個人を抱擁する社會そのもののこゝろをも洞察し探求せんとするものである。

この意味において。透徹したる探偵眼は初めて誤りなき社會と人生、人間心理の祕奧の扉を叩いてその眞實の姿を正視しうると信ずるものである。刑事も檢事も判事もおよび一般大衆がこの心の探偵眼を開くためにも理解ある探偵趣味の流行が益々いよ〳〵旺盛になることを望んでやまぬ。

學藝界

◇湖南句集課題　霜解三句（六月廿五日締切）柳三句（三月廿五日締切）以上肥名互選、忠南大田榮町一ノ一四河越風骨氏へ投稿のこと（誌代二十錢）

◇鳴雲忌　正午より御成町門外集會所で開く（會費二十錢）ナツメ句會、我社學藝部後援。

◇佐藤淸氏（城大敎授）令室病氣のため東上中。

◇磯井眞代氏（詩人）靜岡高校敎官雪竹毅比と結婚。

◇楠目橙黄子氏（俳人）十七日朝入城、龍山間組出張所で四五日滯在。

◇齋藤薫城氏（同）同上、即日咸興方面へ。一週間後再び入城の豫定。

◇西村公鳳氏（俳人）長男を擧げ蛮吾と名命した。

◇河上東井氏（同）過般退官、舒川窖窯組合に在職。

◇伊藤更生氏（同）新義州より入城。備前屋に滯在。

俳句の南鮮へ（上）

盛んな鎭海の大會

鎭海明鏡會主催の半島俳句大會は去る十三日の日曜日正午から鎭海高等女學校の校堂で盛大に開かれた。」

× ×

前夜、ポプラ吟社同人諸氏と會し、吐月庵で危く夜を徹するまで或は句作に或は俳話に、すつかりいゝ氣持になつて時をうつした翌日は、午前十一時四十分、庵主吐月氏と打連れて上南驛から乘車、車中遙々來合せた鶴仙氏と握手して物珍らしく窓外に眼を放ちながら有吉醉の見ゆるあたりまで進んだ時、馬山から遠征する白醉、五萬米兩氏に逢つた。無論初對面の友ではあるが、忽ちにして竹馬の友それの如くに隔なく賑やかに打興じて鎭海驛下車、明鏡會の逸奇氏に迎へられ、一わたり市中を見物して會場に入つた。

× ×

窓にさす日は暖い。『柳もぼつ〳〵綻びます』との愁ての手紙にたがはず、ほよ春めいた和やかな氣分に浸るもうれしい。常に誌上で懇意になつてゐる多くの人達と親しく膝をまじへての句作はまた格別。待ち設けた菊坡氏が三時近くに馳せつけて一層たのしいまどゐとはなつた。

宿題の『霞』と『早春』席題の『鶏合』と『芦の芽』は逸奇氏の清記で互選にうつり卜水氏の披講で探勝後記念撮影して散會した。六時四十分發の豫定であつたので慌しく退いたのは殘念であつたがそれでも、なぜか胸一ぱいにやわらかな或る物の充滿した快感を覺えないではゐられなかつた。

× ×

吐月氏とは上南驛で、菊坡、白醉、五萬米氏らとは昌原驛で、並に互にもつと〳〵精進すべく誓つて別れたあとは鶴仙氏と二人きり……『吳越同舟』誰かにそびらから振らさゝやかれながら、呵々……月は早や如月の色に、ぬるむには間のある水の靜かさを飽かず眺めやるのであつた。南省視界以北は夢。

× ×

右に掲ぐるのは當日席題句中の主なる收穫である。宿題句中には作者失名が多い。發表は後日にゆづる。（左人記）

席題『鶏合』『芦の芽』

六點

芦の角あか一杯のかゝり舟　鶴仙

五點

人の輪の次第うつりや鶏合　白醉

四點

負鶏の人垣潜り逃げにけり　菊坡

鬪より火こぼす船や芦の角　菊坡

負鶏や眼つむりて物の影　吐月

三點

蘆の芽にボートの塗料こぼしけり　五萬米

鶏谷理髮師妻に呼ばれけり　吐月

鬪鶏や蹴踏んで立つ樽拾ひ　同

風の向かはりし水や芦の角　左人

鎭海に似せし沼田や芦の角　其水

鬪鶏や市日の人のなだれ來し　逸奇

芦の角潮の勝れに泡の立つ　鶴仙

鬪鶏を抱き上げたる湊かな　白醉

若蘆に假棧橋のかゝりけり　同

二點

鶏合せ眼鋭き鶏の主　卜水

鬪合鶏頸伸べたるやをら試　左人

負鶏のとさかの裂けて哮るなり　同

ひた〳〵と寄す舟波や蘆の角　白醉

水尾ひいて別れし船や蘆の角　菊坡

蘆の芽や誰が踏入れし下駄の跡　涓水

角蘆や杭の結はるゝくさり網　如川

蘆の芽や堀の山羊や走り去る　逸奇

其他

追込みし鶏の行方や芦の角　飛洲

勝鶏に道あけて通す集ひ哉　白雨

蘆の角朝日をうけて光り鳧　卜水

蘆の芽や渡舟の跡の埋み石　如川

鶏合一と水入れて勝負かな　卜水

水流れ突き出で伸びし蘆の角　逸奇

田中菊坡選

鶏合せ眼鋭き鶏の主　飛洲

勝鶏を抱き上げたる漢かな　白醉

負鶏や眼つむりて物の影　吐月

負鶏のとさかの裂けて哮るなり　左人

鶏五格一と蹴られて負けに鳧　如川

鬪鶏や市日の人のなだれ來し　逸奇

北川左人選

若芦に假棧橋のかゝりけり　白醉

蘆の角大利根尻のたゝへ潮　吐月

蘆の芽に沼の舟のかゝり鳧　卜水

蘆の角あか一杯の据わり舟　鶴仙

水尾曳いて別るゝ船や蘆の角　菊坡

鬪より火こぼす船や蘆の角　同

次回文苑課題

俳句　高濱虛子先生選　一人五句

柳

締切　三月五日

注意　用紙は半紙に限る。二つ折片面に五句、並記住所雅號姓名明記のこと、宛名は京城日報文苑係

新らしい出版物

怪談傑作集……◇田中貢太郎著

現下わが文壇における物語作家として最も健實な地歩にある田中貢太郎氏は雜誌『桂月』の主宰としてたほ且その餘力を傾けてゐる。氏の最も得意の筆に成る怪談のうちより選んだ傑作『港の妖婦』『雪の夜の怪』『臨瓶』『朝明の最後』ほか二十數篇をおさめた本書は近頃稀に見る著作。奇々怪々なる物語を敍するに並びなき巧妙なる筆致をもつてして事實に直面する思ひあらしめてゐる。妖怪の有無變化の如何を論ずる前に先づ本書を繙け（二圓五十錢東京神田區村木町新入社發行）

◇日本少年（三月號）入學試驗はかくして突破せよ（東京府立一中吉田教諭）「小學卒業立身出世法」（學生社理事出口競）の二大附錄が本號の呼物となつてゐる、此の外少年小說がけす少年小說、催眠術の手ほどき等面白い讀物たくさん（四十錢東京市京橋實業之日本社）

◇少女の友（三月）新春少女愛唱集には髙畠華宵、竹久夢二、久保田滸春、安田黑村、大木篤夫、原田なみぢ、加藤まさをの花形詩家人作家の抒情詩を集めてゐる特別讀物には野鳩は囀る（非東愁）歌聲の鐘（野島辰治）その他の長篇小說が大呼物である（四十錢東京京橋實業之日本社）

◇幼年の友（三月）尋常三四年の學習ページが擴張されて高等師範や成蹊小學校の先生が國語と算術の解釋をしてゐる豫習復習には絕好の參考書、面白くて爲になる童話童謠など（四十錢東京京橋實業之日本社）

◇湖南吟社句集（五六・紛々錄へ（隱栖山人）天目炎（龍寅子）俳壇漫語、會報、諸家近詠等……二十錢）忠南大田榮町一ノ一四湖南吟社◇赤土（二月俳句雜誌、雜詠は喜一郎選……二十圓京都市下京區河原町四條下ル其發行所◇ひこばえ（三ノ五）文藝誌、故北村正夫氏追悼號……三十錢龍山漢江通一五官舍四九號詩社◇大觀（二月、三十錢東京牛込區辨天町實業公論社◇學苑（三月（五十錢東京府下井荻町上井草其社◇世界之鷄鈕（一月）非賣品兵庫縣武庫郡鳴尾森鶏園鷄社◇朝鮮醫學報（一月三十五錢京城黃金町其會◇詩林（一月）非賣品東京市外千駄谷町原宿詩林社◇思想と生活（一月）二十五錢京城仁寺洞皇室中心主義社◇刀劍と歷史（二月）五十錢東京府豐多摩郡澁谷町下澁谷字羽澤文庫◇商工月報（十二月）非賣品東京麴町區有樂町一東京商業會議所◇母と子供（三月）十錢東京大森新井宿都南莊

美顔

純無鉛　美顔白粉

純無鉛　固煉美顔白粉

純無鉛　白色美顔水

最も信用ある化粧水　化粧用美顔水

顔剃洗面後の化粧液　美顔ユーマー

アレ止めと皮膚の美　美顔クリーム

高尚なる化粧美と活々した皮膚の美を愛され且つ衛生上の安全を重んずる方々の間には學理を最も正しく應用したる美顔の化粧品が常に推賞されてをります！

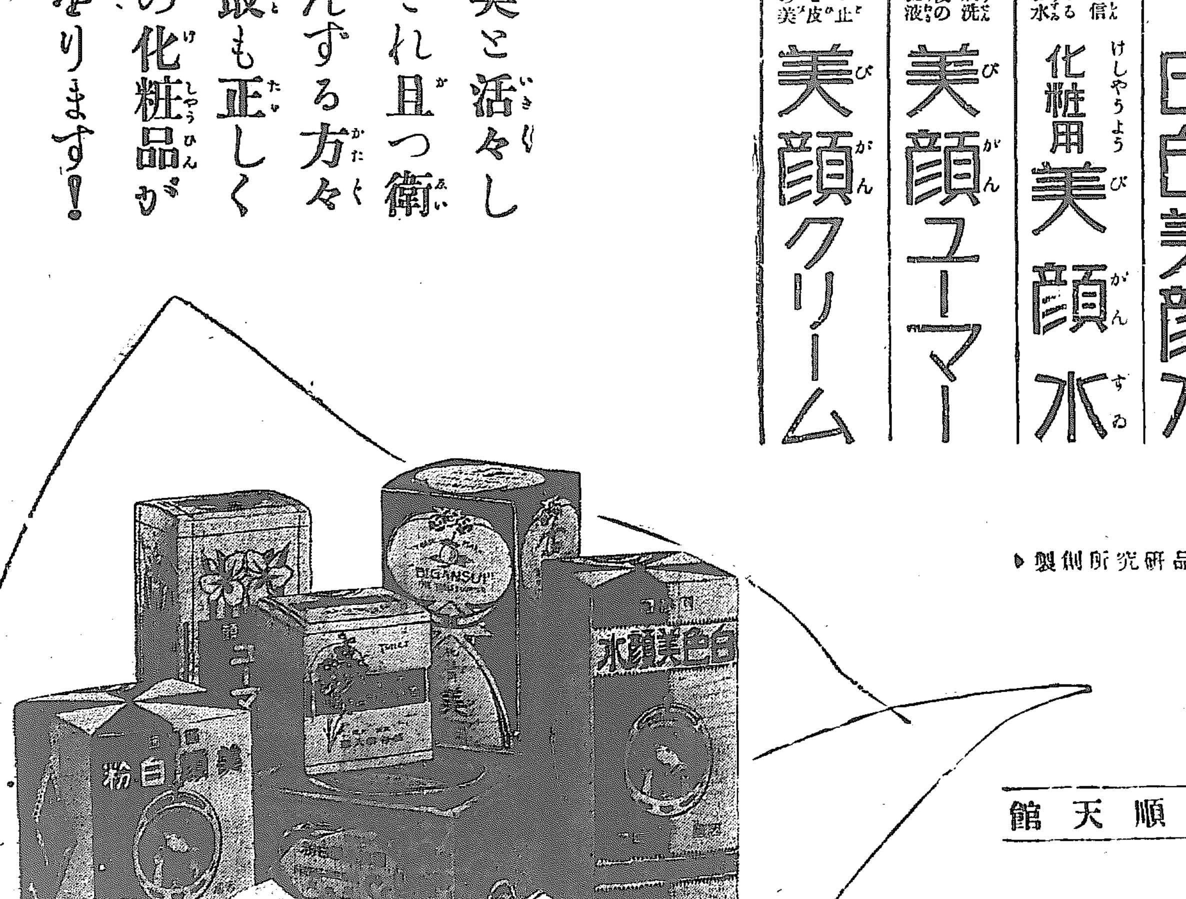

▷桃谷化粧品研究所創製◁

美顔化粧品本舗　桃谷順天館

妻にも重傷を負はす
深夜の發作的兇行

……氏はホーラー方に逃げこみ救ひを求めたがその間にミネリーは銃口を自分の……にあて、自殺……

……獨で語るところによれば同氏は昨年夏招聘されたローマの人でローマ大學を卒業し工學博士……氏は人格高潔な人であるから……因については種々の噂があるが……ある、なほチリヤは赤十字慈善……部に收容……

秩父宮殿下には
再渡英の御希望に拜す
聯隊の勤務も御見合せあり
一木宮相に御漏し

【東京電話】秩父宮殿下は御父陛下御不豫の御旅ましき報に接し急ぎ御歸還中に御崩御あらせられたが殿下御研究の御志ざしは極めて深きものあらせられこのたび再び御渡英の御內意を一木宮相まで御もらしあらせられた御模樣で殿布三聯隊の御勤務も御見合せありかつ殿下に御伴してゐた松平慶民子も歸朝を見合せ殿下再御渡英如何の御情報を待ち奉つてゐる、しかして一木宮相は十七日興津へ赴き西園寺公を訪問したが右は御大喪終了の旨を報告すると共に近く行はるべき宮內官大異動の諒解を求めた外に殿下再御渡英についても協議を行つたものとみられてゐる

學徒としての
御熱心から
百日祭後御出發
御歸朝は大典前

【東京電話】秩父宮殿下には天皇皇太后兩陛下の御意を拜された上御父陛下百日祭後御渡英御研學の御內意と承はるが殿下御渡の御洋行は殿下が學徒としての熱心な御希望によるもので御渡英の上は休學のまゝとなつてゐるオックスフォード、モーダレンカレッヂに入らせられ社會學の御研究につかせられる事は勿論で先帝御不豫の爲御歸朝以來約半歲の御休學期間の御研究は特に同校教授の個人教授により補はせられる御豫定と承はるしかして殿下御卒業期日は今秋十月であるからその後は實際的方面にわたり御研究遊ばされ御大典前に御歸朝と相成るべく據御御渡後前田事務官が隨員として御伴申し上げるは從前の如くである

近く御決定
某宮內大官談

【東京電報】殿下再御渡英說につき某宮內大官は最近殿下の再御渡英說の起まつたのは事實である若殿下の御內意が實現すれば四、五月頃に御出發あらせられ明秋十一月の御卽位式までに御歸朝相成ることとならうと思ふ皇太后陛下、新帝陛下の思召もあり高松宮殿下の御內意もあるから何れ近い內に御決定になると思ふと語つた

雪解けの出水（富山市街所見）

ペ氏百年祭
講演會

十三日午前十時より慶尙北道公立師範學校講堂、同道教育會後援でペスタロッチ氏沒後滿百年の記念講演會が開催された。聽講者府內外教育者約三百に近く士井校長、開會の辭を兼ねてペスタロッチ氏の教育聖作敎育に關する見解を述べ次いで同校八東教諭はペ氏の人生觀を述べて兒童敎育に關する根本思想におよび城大教授松月秀雄氏はペスタロッチ氏の事蹟とその敎育精神について極めて熱烈眞摯なる一時間有半にわたる講演をなし聽衆は感激に打たれた

日本の形見に
白百合の花束
泣きぬれて詩人大使
きのふ橫濱を立つ

【東京電報】幾多の詩興で日本とは深いおなじみのフランス大使クローデル氏はいよ〳〵駐米大使として赴任することゝなり思ひ出深き東京を白百合の花束を抱き涙にぬれて十七日朝十時五分の列車で橫濱に去つた、驛頭あらゆる方面の二百余名が別れを惜んだが大使もこらへかねてホロリとし萬歲を叫んだが答へる聲もしめりふさはしい情景であつた、かくて午後三時コレア丸で出發した

不當貸付は
千萬圓
石田頭取
罪狀發覺

【大阪電報】既報第一銀行頭取石田甚吉の罪狀は高松檢事局で調べてゐるが彼が今日まで各方面に不當貸付した額は千萬圓に達するがその內には京都の大谷家に五十五萬圓長島隆二氏へ十三萬五千圓若原後丸知州關係の大正館山へ十五萬圓八千代海上保險に四十三萬圓山口縣上お杉野山鑛業へ三十三萬圓等がある

八氏花の頃
再び來朝

【東京電報】震災當時來朝したことのある世界的ヴイオリニスト、ハインフェッツ氏は四月來朝する模樣である

後世に傳へられる
裕陵安置の石佛
大正、昭和の藝術を遺すべく
近く製作に着手

李王職では朝鮮古來の慣例により裕陵期ち故李王殿下の陵前に石佛を安置することについて種々調査研究中であつたがこの程決定し李王殿下の御許しをも得たので近く製作に着手することになつた、この石佛の種類は

△石材總切數（荒石切出約三千四百切）△個數（文武官石四個獅子二個、獅子二個、象二個、駱駝二個、馬四個羊等二個、駱駝二個、馬四個）で文武石の高さ約十尺太さ四尺角位獸石の高さ約七尺乃至八尺長さ五尺乃至六尺であるこれが彫刻の方法は五分の一の模型を實物大に引のばして製作するものであると右につき末松李王職庶務課長は語る

李太王殿下の洪陵の石佛は奉天北陵の石佛を模倣し作製したが專門家が見ると種々缺陷があると言はれてゐるので今回は次官初め係員が苦心した結果東京の相賀彥次郞氏に模型製作を依賴し關田博士にも見て貰つたもので大正年末及び昭和年中の美術として後世に傳ふるに足るものであると信ずる

仲睦まじい
眞當の血姉妹
生死の境を逃れた
芥川さんの經過は良好

總督府醫院神經科看護婦芥川しげ子さん（二三）が同院耳鼻咽喉科松井醫師の右扁桃腺肥大症の手術を受け出血のためチアノーゼ（生死の境）を彷徨するに到つたので同僚看護婦長野かずへさん（二三）の血液を採りその輸血により漸く芥川看護婦の一命を取りとめた事は夕刊に報じた通り病院美談として非常に世間の注意を引いてゐるが、患者は既にベットを離れて院內を散歩し得る程快方に向ひ血を貰つた長野さんの介ぞへで院內廊下を散步したりしてゐるが長野さんと芥川さんの二人は所謂血姉妹となり人の見る目もゆかしい友情を示し合つてゐる

それは非常に
幸福ないけにえ
尊い血を與へた
長野さんの話

血液を與へ友人を救つた長野かずへさんは左の樣に語る
「何人か血を檢査されましたが一人も芥川さんと同質の血液がなく芥川さんは益々死に瀕されるので私はハラ〳〵して自分の血を檢査して頂く時、どうか同質の血であつてくるれば良いがと念じてゐました所、ほんとうに幸福な事に同質でしたので喜んで取つて頂きました、私の血が多少でも効果があつて蒼白になつてゐた芥川さんのお顏の色が生氣を帶びて來ました時、私はどんなに嬉しかつた事でせう」

御恩は
忘れぬ
芥川さん語る

輸血された患者芥川しげ子さんはベットの上に座りながら聞かに語る
「長野さんの血液を頂いたので全く私は一命を取止めた樣なものですは長野さんの御恩は一生忘れません醫院に入つたのは大正十年で長野……」

京畿道理髮
師會成る

十七日午前十一時から京城公會堂において京畿道理髮師聯合會發會式を行つた出席者は府內および各地方代表者合計四十八名で來賓警察部長以下各警察署保安主任臨席

排雪作業は
更に進捗せず
躍起となれる當局
十七日朝又も降雪

【直江津電報】北陸線不通箇所は十七日に至るも除雪作業進捗せず今朝もまた降雪を見て鐵道當局は躍起となり排雪作業を續けてゐるなほ市振、親不知間には十六日午後三千余名の大雪崩襲來して近づくこと出來ず能生、名立間には五十余回雪崩あり作業中の排雪人夫三名はその下敷となり一名即死した

戀を割かれた
美貌の乙女の死
若き命を自ら絕つた
富豪のむすめ

十六日夜十一時頃府內貫鐵洞五六ノ二金姓女長女高命福（二〇）は自宅オンドルで多量の猫イラズを嚥下し自殺を計り苦悶してゐるのを家人が發見驚いて附近の病院に擔ぎ込んだが間もなく絕命した同人は府內芳山町鐵本方金宗鎭（二〇）といふ戀人があるにも拘らず母親が強に嫁んで兩人の仲をさいて他家に嫁づかせんと毎日說諭を強ふるのでそれを悲觀し自殺を計つたものであると（寫眞は死を急いだ命福）

命福女は
培花出身
二人の戀は
一月頃から

戀に破れて死んで行つた高命福は府內の田小學校を卒業して培花女子高等普通學校に入り同校を卒業……殺したと聞き直その後を追ふた事が判明した

愛人の後を
慕ひて
思はれ男は食
道園で狂死

右事件があつた約三時間後の十七日午前二時頃本町署管內府內芳山町一二三鐵本方日本生命保險會社外交員金宗鎭（二〇）が市內大門通り一丁目食道園第八號室で猫イラズ並瓦をえんで下し自殺を企て當時中を同樓屋仲人が發見直に新町至誠醫院に擔ぎ込み應急手當てを施した結果一命は取止めた本町署で取調べの結果右は那須高命福と約二ヶ月前から戀に陷り再三結婚を願つたがその度に命福の母から拒絶されあまつさへ最近命福は他に結婚が持ち上つてゐる事を聞いてゐた折柄十六日夜命福が自……

長野さんを
讃へる
兩醫師の話

芥川さんを手術した耳鼻咽喉科の松井醫師は科長の須古醫官と共に左の樣に語つた
「患者の病氣は左扁桃腺肥大症で切開手術をやり大きな扁桃腺を除去したが扁桃腺の手術は出血をとめるのが非常に困難で出血性體質を有する者なら我血をおこし血管が收縮するまでは出血が止まらぬともある、芥川のは時にひどい出血であつた、外科の白醫師によつて長野の血を取り輸血せなかつたら或は一命すら危かつたかも知れぬしかし、モウ廊下を一人歩きが出來る位だから大丈夫だ、全く長野は芥川の命の親で血姉妹になつた樣なものです」

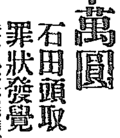

應接室

問　何ゆゑ畜犬に課税するか、猫同樣に座敷で飼養する小犬や當に繫留してある犬などに課税の必要はないと思ふが如何（公平生）

答　犬に何故課税するかの御質問ですがいはゆる都市生活を營む上において必ずしも畜犬の必要はないのであります都市として畜犬の增加することを希望せなくても痛痒ないものと思はれます現在府內における畜犬家の大多數は中流以上の生活を營み犬一頭に大枚數百金を投じ或は娛樂的獵犬とし山野に擧行し或は番犬として門戶の低にあたらしめ或は愛玩用として朝夕座右に侍らしむる等のお方ばかりでありますから課の畜犬家に對して年三圓の畜犬税を徵收することは現在の何れの方面より觀察するも至極適當のことであると思はれます（京城府高橋税務課長）

畜犬税は至極
適當である

警官の內職
問題に就て

問　警官の家族は離業は出來ぬといふ事は知つてをりますが他の給料を得てやる家職は絕對に出來ませんか出來るなら何と何か御明示を願ひます（安藝生）

答　警察官吏の家族と警察職員に關しては何等制限せられてありませぬから職責を汚辱することなき限り給料をうる職業に就職することは差支ないのを原則としますたゞ警察官吏の職務が人職に關すること多く責任が重大であるので極めて稀ではありますが地方の事情と就職する職業の種類の如何により上司より諭示の上制限せられる場合があるのに過ぎません（警務局高田課長）

東洋拓殖理事
社長は復歸
に努む

……小包郵便は引受一萬九百八十五個配達一萬四千五百二十九個で之を……

……郎兩氏は極力各重役に……この間若尾社……極し復歸をはかるべくも不可能……生を社會事業に盡る決心で辭意があつた

總督府醫院は
來年度から改築
藥草園も漸次擴張
歸任した志賀博士談

御大葬參列のため東上中であつた志賀總督府醫院長は十七日夜歸任したが氏は語る
「醫院を改築する事は城大設立當時からの懸案でその基礎工事だけは城大の中に既に計上された問題であるが毎年度四の工費を以つて部分的に建增する狀態なので醫院の改築もまだ彼現の運びにいたらない然し來年度は醫學部の生徒が第三年生となるので臨床的敎授を始めねばならないから現在の樣な診療のみの立場から建た建物では不都合ではあり少しは城大の附屬醫院として敎育方面に考慮されたものを建ねば敎授か出來ないから來年度こそは改築が行はれるものと信じてゐるそれと又醫學部も昭和三年には完成するし各方面から期待された漢藥の藥草園も小規模ではあるが今年から實現させ漸次擴張させる考でゐるおよび城大醫學部でも始めて寄生蟲其他七種を研究せんとする問題を學士院に提出してゐるがまだその中何れが採用されるか判つてゐない」と語つた。

オキシヂ・ベール・に火燈用に
マツバ乾電池
大阪市浪速區惠美須町四
松葉乾電池製造所

蘆花翁重態

【東京電報】文壇の老大家德富蘆花翁は腎臟炎と心臟擴張症とで臥〳〵と静養中だつたがその後一向病勢は惡く千葉縣下に轉地靜養を行つてゐたがその後一向病勢はかん〳〵しからず今春市外ちとせ村の自邸に歸つたが十六日俄に腦心症を起こし重態に陷り十七日はやゝ落ちついたが家人は未だ醫學手當て中である

アナウンス

【東京電報】目白の日本女子大學をこの春卒業する三名の朝鮮婦人がある一人は師範部の福英春一人は社會事業部の崔白山、今一人は社會事業部兒童部の社長の三名である金師さんはなつかしの故郷へ歸り郷里の女學校で教職をとり崔さんも故郷に歸り勞働夫人の爲に活動するはずである金社さんは今後を社會事業に捧げ兒童の教育救治方面に新らしい思想を注入して郷里の社會事業に盡くすといつてゐる

狂へる息子
父を刺す

【廣州電報】廣州郡廣州面郊東里崔冠祚（二〇）は大正十四年三月當地公立普通學校を卒業したものであるが偶然發を狂はし治療中であるが十五日午後十二時頃自己の父が就眠してゐる所を食刀を以て刺し殺したるを家人が知り直ちに醫師を呼んだが動脈を切斷し多量の出血の爲手當の余地なく遂に死亡した

期日　來る廿日午前十時
場所　本社來青閣
本社主催　第九回　全鮮歌留多大會

◇大會競技規約　例年の通り現行東京歌留多協會の規則を準用し細目に亘りては役員協議の上決定す
◇優勝旗贈呈　當日競技前本社京城支部の優勝旗返還式を擧げ競技終了後優勝者に優勝旗贈呈式を擧ぐ

會費　金壹圓（但粗餐呈上）
申込　來る十五日締切
賞品　一等より十五等金銀銅賞牌並に副賞品

肺病全治御禮

昨年三月肋膜を冒されましてから病勢はグン〳〵進み六月には肺結核第二期の宣告を受けました日々の幻影は私の魂を脅かし死の如く暗い我を抛げんとすれば幼い心の中に如何なる名醫の手は勿論新聞や雜誌の廣告に出て居る藥は凡て服用して見ましたけれども何れも効果が無く絕望となりまして當時親戚の紹介で肺病專門の秘法を知り早速服用致しました處服用後十日目から食慾が以前に倍し盜汗も止み咳嗽も止みました三十日目には無熱となり九十日目には一切の病狀も全く去り全く奇蹟の樣に……致しまして何卒御同病の皆々樣にお知らせして御禮に代へる次第であります
鹿島縣賀茂郡阿賀町西町千百二十五番地
沖野ツタノ（二十九歲）

招聘
外務員數名急募
年齡二十五歲以上にして相當教養ある方
希望の方は履歷書御送付ありたし
面會日通知す
京城府黃金町二丁目
明治生命京城支店

京城府本町一丁目
藥種・賣藥・工業藥・卸・小賣
醫療器械・化粧品
合資會社　山岸天佑堂
營業分類
藥局（電）二〇一四
卸部（電話本）三七二
賣藥部（局）三一五
分店（局）二八九五
振替口座京城二〇三番
每月営業月報發行

くすり
山岸

差押不動產公賣公告
昭和二年二月二十四日午前十一時京城府税務課徵收係ニ於テ公賣ス
昭和二年二月
京城府

建築
設計監督工事請負
京城府三嶋町三ノ七

淋病內服藥
小川氏オブトローール
高價なるも効力優秀
東京小石川區音羽町
日本商事株式會社
各地知名藥店に販賣す

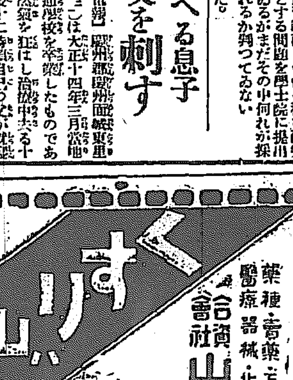

京日案内

求人　市內某々新聞社より堅實なる外交員採用方依頼を受けたり志望者來談あれ至急　京城日報社內　北井

將來　有望の旅館
有望の人に便宜御世話致します　京城府明治町二丁目九　岸商店

店員　入用　市內に確實なる保證人を要す
花園町二四六番　劉郞商事取引所

支部　長採用　退職並廿五以上見習公正　東京中目

職業　御紹介　京城府元町　オゾン

職業　御紹介　京城八千代生命保險　中村本店代理部

職業　京城府中の有力に御紹介　京城文化協會

公債　及債券高價買入　京城黃金町

古本　高價買受　京城本町二丁目　電本三一九五番

毛糸　色のよいまいたる毛糸が　京城本町四丁目　柴田毛糸店

社員　採用　年齡二十五以上にして責任の士

社員　採用　有望なる者　大和町一丁目

ラヂオ　京城府明治町　電光三一一二七

熊本　京城府旭町一丁目　熊本秋花堂

X光　新歩の物理療法　京城府元町　X光科

夢に狂ふ (21)

吉井勇作　多田毅三畫

兄弟(二)

畫室の明るい電燈の光で見ると老人の顔はさつき外で見た時よりも、一層暗く傷ましいものに見えた。もう殆ど眞つ白になつてゐる頭の髮も、落ち窪んで力なく鈍い目の光りも、額のところに刻んだやうに深い幾筋の皺も、鼻の下から頬へかけて疎らに延びた汚らしい鬚も、みんな人生の惨苦を語らないものはひとつもなかつた。哲夫は畫室に案内して

『さあ、どうぞおかけなさい。』

といつて椅子をすゝめながら、不圖この老人の顔に目をやつたが、このいたましい顔付を見ると、とても長く見てゐることは出來ないやうな氣がした。と同時にこの老人が何の用事で彼をたづねて來たか、それにも何となく恐ろしいやうな不安が感じられて來た……。

この畫室は、おそらくは一生何も描くまいと思はれてゐた哲夫が五年ばかり前にたつた一枚描いた『圓光』と題する畫が、不圖去年の春神戸の或富豪に二千圓ばかりに賣れて、それで新たに建て増したものだつたが、十坪ばかりの廣さがあるのにも拘はらず、彼の骨董趣味から、これまでに蒐集した佛像や陶器の類が雜然と部屋中一杯取ちらされてあるので、殆ど足の踏み場もない位だつた。

老人は畫室に入つた時から、おどおどした様子で、何うしたらいゝか困つてゐるやうな様子だつたが、哲夫から椅子をすゝめられるとやつと落ちつき場所を見出したやうに腰を下した。そして暫くもぢもぢしながら袂の中を探つてゐたがそのうち一枚の名刺を取り出すとそれを哲夫の前に差出しながら

『實は……實はわたくしはかういふものでございますが……。今夜は突然伺ひましてまことに申譯がありません。』と詫るやうにいつた。

名刺を見ると、それに『鏑木雅洞』といふ名前の上に『木版彫刻師』と書いてあつたので、哲夫はきつと版畫か何かのことだらうと思ひながら、

『はあ、それで僕に用事とおつしやるのは、何か版畫か何かのことで……。』

といひかけると、老人は急に押し留めるやうに骨立つた手を強く振つた。

『いゝえ、違ひます。そんなことで伺つたのぢやありません。わたくしに取つてもあなたに取つてももつと重大な事で伺つたのでございます。』

『重大な事……といひますと。』

『ええ……。』といつて暫く當惑へてゐたが急に顔を上げて『あなたには多摩子さんとおつしやるお妹さんがおありですな。』

この老人の口から多摩子の名を聴かうとは思はれなかつたので、哲夫は思はずきつとその顔を見詰めた。

『ええ……。あります。それであなたは何か多摩子のことに關する用事でお出でになつたのですか』

『ええ、左樣です。』

『どんな用です。實は多摩子のことで僕達は少し混雜してゐるところなんですが……。』

と、老人は落着いた調子で、

『ええ、それも承知してをりますが、しかし御安心なさいまし。多摩子さんは今わたくしの宅にゐるのですよ。』

京城明治町二丁目 中央婦人科院 院主 衣笠茂 電話三三四〇番

本町二丁目の 寫眞 渡邊寫眞館 電話本三九〇

紙上病院

腹部異常

【問】廿四歳の青年、昨秋アメーバ赤痢におかされ廿日程で全治したが以後腹部の具合悪く何時も軟便ばかりで腸カタルの樣な容體です、運動不足の爲でせうか、養生法御教示下さい、十四五歳の頃より胃腸の弱い者です(羅南今本)

答=一度アメーバ赤痢に罹るとよく保菌者をのこし困つてをられる方が多いものです茯度丁幾タンニン酸その他數品の溶液を注腸して好結果を收めることがしばしばあります。その何れが適し、何れ程の量を使ふかはその時の症状によることですから醫者と相談なさる方が安全です。運動は過度にわたらないやう、食物は腹八分目に止め乾物類、消化悪い物、刺戟性のものは不適當と思ひます(内科小兒科吉田博士)

寄生虫

【問】私には十二指腸虫、蛔虫、ぎよう虫等ゐる由ですが(イ)人體におよぼす程度(ロ)虫の一定の壽命あらば年限およびその繁殖率(ハ)右三虫を同時に驅除する方法(ニ)右各寄生虫ある女と接吻、交接せば相手方に傳染するや御回答を(忠北堤川一讀者)

答=(イ)蛔虫、十二指腸虫共に人體を害すること大なり但害毒の現れる方面をことにするがゆゑに程度に強弱を定め難し、蟯虫の害は前二者に比して少し。害毒の主として現れる器官は血行器・消化器並に泌尿器(ロ)十二指腸虫の壽命は研究者によりて一定せず二年乃至五年とす體外より經口的に或は經皮膚的に侵入す、人體内にて直接繁殖はなし(ハ)蛔虫は海仁草、マクニン、チゲマン、サントニン等にて自宅驅除が出來ます、その他は十分の注意を要するから入院治療をおすゝめします入院日數は十日乃至二週間(ニ)相手方に傳染することなし(内科小兒科吉田博士)

葡萄酒

【問】私は五十歳の者です、保健用として平素葡萄酒を飲用したし、如何なる種類が可なるや(劍拂浪波利)

答=混合酒でない限りどれでも大同小異です、赤酒の方がよからうと思ひます(内科小兒科吉田博士)

係から=同じやうな問を再々繰返さぬ樣にして下さい、それから直接係醫師の下に質問される向きがある樣ですが直接問は御斷りにと係醫師からの希望です

讀者らん

▲鮮内にて確實なる小鳥販賣店名(井邑生)▲京城の活動屋さん學生だけは半額に、われわれの苦しいポケットから大人同樣な金は出せないのだ(プロファン)▲京城大門通りにPALATOLといふ藥をうつて居るは干ですが何所でせう(一病者)▲ハーモニカ二部奏御教授下さる方は御座いませんか(一青年)▲血統の正しき(片親又は兩親のなき)二三歳の女の子を養女にもらひたいのです(徳子の無夫婦)▲マンドリン合奏に加はり得るマンドリン奏者およびギター奏者の御入會を歡迎致します(京城マンドリン合奏團)▲イノコツチの地下室を賣る店はありませんが(必要生)

圍碁新局 (四十)

先 五段　(四段)(四段)

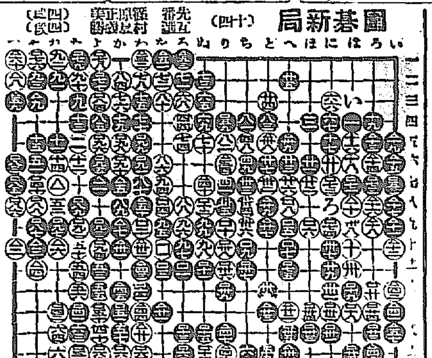

日本棋院講評

黒十九「惡い事はないが、是れを「二二」に打ち白十九黒「い」白ろの時「六九」に打つも一策である。

黒「二九」は「六三」に掛け白「一四二」の時「六九」に打つも堅實な布石である。

黒「四五」を以ては「五十」に打ち込んで戰ふも面白い。

白「七六」は「七七」に預け黒「七六」の時「八十」に粘いでゐる方が手厚くて良い。

黒「八七」以下「一一二」までこの白を攻めたものゝその効果はあまりなかつた、寧ろ「八七」の手にて「一一九」に抑へて徐ろに時機の至るを待つが得策であらう。

黒「一一三」かくして中に地を作らうとする策戰は面白くない、此手で「一二二」に預けて白の應手を試みるがよい、その時白「一二六」ならば黒「一二五」白「一二二」となつた時黒「一六六」に斜走して利益を計るのである。

かくて白「一五二」までとなつては細局ながら幾分白の優勢とはなつたのである。

白「一五四」は「一五九」に出を先手に打つておく處である、これは約先手目的の處で加ふるに劫材も澤山出來るのであつて、これをゆるせにしたのは白として罪が深い。

白「一九二」は「一九五」に粘いでおくべき處で、黒に「一九五」以下「二〇五」と絞られたのは大分の損失である。

白「二二四」は「二二七」に打つてゐる方が幾分の利益で、かく打つておけば白一目の勝を保つことが出來たであらう。

演藝案内

大正館

十四日より超特別大興行 一新劔光閃めく阪妻の雷迅富面目 主要十篇以上の大名篇現る

松竹キネマ特作 歡迎野球試合大會 全卷

蒲田撮影新超特作 原作水上あやめ、監督島津保次郎

大喜劇 戀愛混戰 五卷

筑波雪子、飯田蝶子、佐々木清野共演 新井淳、奈良眞養、岡田宗太郎共演

勤王佐幕何れも火花を散らす其の中へ飛んで飛び込む加留賀松が近藤勇相手に男の意氣地此の達引

松竹東亞阪妻プロダクション大傑作 監督安田憲邦、撮影鈴木博

阪東妻三郎(近藤勇、加留賀松)二役主演

泉春子入社一回出演 ▲白刃の根猛火の波天に沖する忠誠義烈

幕末血史 亂闘の巻 十六卷

阪東妻三郎、中村吉松、中村琴之助 泉静子、森静子、嵐璃之助

中央館 (マキノキネマ)

十四日ヨリ互彈連發的＝放タル

マキノ特作時代映畫提供 マキノプロダクション特作

原作脚色椎名良太、監督曾根純三

抱腹絶倒 時代喜劇 どんぐり長屋 全六卷 主演 金谷種子

ビーテリー社 トム、フォーマン氏監督 快男兒ハリー・ケリー氏大猛演

活劇 鐵道の鮮血 全七卷 エディス、ロバーツ嬢助演

マキノ東京派創立第一回超時作

運命悲曲 涙 全八卷

原作監督井上金太郎氏 久利富周人助演

黄金館 (帝キネ)

二月十四日封切特別大興行

帝キネ會社小阪作品 連續時代劇 六卷

主演 尾上紋十郎、千草香子

大パラマウント會社超特作 巨匠セシル・ビ・ドミル氏監督

人情劇 金色の寢床 九卷

主演 ロツド・ラ・ロツク氏 リリアン・リツチ嬢

世の中の男と云ふ男は皆自分の遊戯對手として作られたものであると信じて居る現代的の娘を主人公として其の娘が性格的に破産

大帝キネ會社不朽の教育大映畫

忠孝美談 保少年 全五卷

主演 藤井貢、松本泰輔外

タツタ十歳の少年が盲目の父を扶けて軍人の本分を完せしめたる美談 昨秋大演習の際は此の少年父子に拜謁を賜ふ

喜樂館

堂々たる特撰名畫番組を見よ 十五日(火曜日ヨリ)廿一日(月曜日)マデ

ウヰリアムフオツクス社提供 アル、フオツクス氏主演

□大喜劇 ボールジョンズ第二世 二卷

□日活現代劇部作品 足にさわつた女 六卷 岡田時彦、島耕二、二谷幹一、梅村蓉子主演

□イスリ映畫社作品FBO社提供 西部劇 轟く鐵蹄 六卷 フレッド、トムソン主演 名馬、白銀王

□問奏樂 南方の囁き 喜樂館管絃團

□日活會社時代劇部作品 大俠客 大前田英五郎 六卷 大河内傳次郎、川上潮生、久米譲、中村仙之助 主演

浪花館 (明治町)

二月十五日より 浪花節 吉田奈良子一行

建久曾我(岡田秋子) 美久仁の華(吉田桃太郎) 筑波如留(?) 武士の娘(瀧石近) 巨人傳(吉田大外) 山科閑居 勸進帳(吉田奈良子)

龍山劇場

電話一〇八七番 十八日替り

一頭錦劇 浮草 七場

一社會劇 狼 二場

男女防妊用ゴム サック 本邦唯一の精良品

○上製 一打廿八錢 三打一圓 六打一圓七十五錢 十二打卸値三圓卅錢
○特製 一打五十五錢 三打一圓四十錢 六打二圓六十錢 十二打卸五圓
○特上 一打七十五錢 三打二圓十錢 六打四圓 十二打卸値七圓五十錢
○別誂 一打一圓 三打二圓六十錢 六打五圓 十二打卸値九圓五十錢
○舶來別製 一打一圓卅錢 三打三圓五十錢 六打六圓[illegible] 十二打十二圓半
○羽二重 一打九十錢 三打二圓四十錢 六打四圓卅錢 十二打卸値八圓
○絹綿 半打一圓十錢 一打二圓
○珍型 三種五十錢 五種一圓 一揃二圓五十錢 二十四種四圓半
○女用 一個七十錢 二個一圓卅錢
目立ぬ樣個人名儀で密送す他品と比較乞ふ○密送料十二錢郵券五分増
東京銀座新肴町八 丁子堂 振替東京七武武登 大阪支店 西區立賣堀北通二ノ九 電話新町四五七番 振替大阪五六番

頭痛に ノーシン

醫學博士 渡邊晋
皮膚(皮膚病、黴毒、手術)
泌尿(淋病、腎臓病)
性病科(黴毒、淋病、下疳)
診察時間 朝九時ヨリ十二時半 夕三時半ヨリ六時半 但シ日曜祭日ハ午前中 入院隨時
京城黄金町二丁目一九八 日本生命ビル裏角 電話本局八九四番

ぢ……だ、痛い。痒い。苦しい……ヒットを買ふ……ムニャムニャ……ケロ……
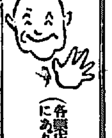
(各藥店にあり)

クラブ白粉
冬の外出に
アレ止めに一番よい
クラブ美身クリーム

寢る前の三分間
夜、お寢みになる前の三分間だけ、必ずライオン歯磨お使ひ下さい。むし歯を防ぎ、歯を白くし、お顔の美しさを一層引立たせます。
ライオン歯磨 煉製チューブ入

此の繪を切り抜いて、弊舗廣告部宛にお送り下されば、先着一千人に限りライオン歯磨煉製チューブ入小一個進呈いたします。
東京市本所區外手町 ライオン歯磨廣告部

朝鮮郵船定期出帆 京城支店 南大門通五丁目 南大門ビルヂング内 朝鮮郵船株式會社

○仁川出帆(代理店内國通運支店)
天安丸 二月二〇日 東京行
札幌丸 二月一九日 大阪行
羅南丸 二月二四日 長崎三角行
慶州丸 二月二四日 鎭南浦行
昌原丸 二月二一日 木浦行
宗齊丸(欠航)
金鶴丸 月 日 濟州行
會寧丸 二月二七日 大連青島行
平安丸 三月四日 釜山上海行
羅南丸 二月二〇日 大連行

○木浦出帆(代理店山野回漕店)
天安丸 二月二三日 東京行
札幌丸 二月二一日 大阪行
濟州丸 二月一九日 濟州島行
興興丸 二月二一日 多島海行
昌京丸 二月二六日 仁川行
慶州丸 二月二二日 仁川行
平安丸 三月八日 釜山上海行

○釜山(出帆取扱店大池回漕部)
天安丸 二月二四日 東京行
浦江丸 二月二一日 東京行北鮮
札幌丸 二月二三日 西鮮大阪
京畿丸 二月一九日 北鮮大阪
羅南丸 三月一六日 長崎三角鹿兒島行
慶州丸 二月二一日 仁川行
平江丸 二月二〇日 北鮮行
釜山丸 二月一八日 浦鹽行
平安丸 二月一九日 上海行
咸城丸 二月一六日 鬱陵島行
濟州丸 二月二一日 江原浦行
鎭城丸 二月二三日 濟州島行
立神丸 二月二五日 宇品經大阪
立神丸 三月一六日 元山會寧濟州

○元山出帆(代理店内國通運支店)
濟津丸 三月一日 大阪行
咸江丸 二月二三日 東京行
芝浦丸 二月二六日 沿岸經大阪
雄基丸 二月二一日 江原浦行
櫻島丸 二月二一日 鬱陵島
京城丸 二月一九日 淸津浦潮
光濟丸 二月二一日 城津雄基
榮江丸 二月二三日 雄基行
淸津丸 二月一九日 浦塩行
立神丸 二月二三日 釜、宇、大阪
立神丸 二月一九日 淸津直行

電話本局四一九五(夜間休日ハ本社電話御使用願上候)

大阪商船株式會社 京城出張所 出帆廣告

○仁川出帆
關門神戸大阪行(群山木浦經由)
山東丸 二月十五日
福州丸 二月十七日
汴梁丸 二月十八日
三星丸 二月廿一日
長良川丸 二月廿二日
△東京行
第五共榮丸 二月十六日
ひよどり丸 二月廿三日
●大連行
大智丸 二月廿八日午前八時
●群山、木浦、釜山、長崎、鹿兒島、三角、若津行
大智丸 三月六日正午時
●元山出帆
淸津、雄基行
安南丸 二月廿三日午後五時
●釜山、門司、宇品、神戸、大阪行
安中丸 二月十八日午後二時
●淸津行御旅客御便利
京城驛午前御乘車、元山驛乘船にて付京城より一晝夜
二テ到着
●内地各港出帆主要航路
●蘇州行毎月一回●南米行毎月一回●濠洲行毎月一回●北米行二週一回●孟買行毎月二回●歐洲行毎月一回●甲谷陀行毎月一回
●御注意△印ハ船客御斷り
京城代理店國際通運株式會社支店 電話二一〇七・一五九七番
群山仲介 仁川本町一 電話四二一番
京城代理店 大阪商船株式會社仁川支店 電話二一〇二一番
木浦代理 仁川港町六 電話七二三番

經濟欄 [illegible]

京取短期後場 [illegible]

京城日報 夕刊
發行兼編輯人 印刷人 京城太平通一丁目 發行所 合資會社京城日報社

軍縮提議に對し 佛伊まづ拒絶する
米國孤立に陷る

〔ゼネバ十六日發電〕軍備制限に關する米大統領の提案を佛蘭西が拒絶し伊太利も確かに拒絶する氣勢あり他列國も之に倣ふ模樣あるにつき國際聯盟側の解釋に依れば之等の徴候はアメリカが益々孤立に陷ることを更に明白にするものであると

軍縮提議を拒絶した 右佛國首相ポアンカレー氏 左伊太利首相ムツソリニー氏

伊國の反對回答 …近く發送さる

〔ローマ十六日發電〕官邊の消息によれば政府當局はアメリカ大統領の海軍々備を更に制限する提案につきイタリーは近々回答を發するはずである、尤も右回答は同提案に反對の意味であると期待されてゐる

英下院に於いて 外相言明を回避
制限相手交渉國について

〔ロンドン十六日發電〕英國下院において『イギリスは國際聯盟の軍備制限會議において海軍々備の制限に關し何れかの國と交渉を開く意志なりや』との質問に對し外相チエムバレーン氏は『この質問は米大統領の提議に關聯してなされたものと思はれるが本大臣はまだこの點に關し明白な言明をすることは出來ぬ』と答へた

新軍縮會議 潛水艦問題如何
我海軍は全廢反對

〔東京電報〕新軍縮會議で制限さるべき補助艦中巡洋艦驅逐艦は勿論なるが潛水艦廢止問題がどうなるか海軍部內の注目を惹いて居るワシントン會議の行がゝりからすれば英國は素より米國も潛水艦を以て海上決戰に使用すべきものでなく非戰鬪員の生命を奪ふ非人道的武器として飽まで全廢を主張せねばならぬ立場にあるに對し日、佛、伊各國は依然強硬な態度を以て反對するだらうがワシントン會議當時から機會ある每に極力全廢を主張して居る英國が最も潛水艦建造に全力を擧げ世界無比のエッキス級大潛水艦を建造して列強海軍を脅威して居るのは公知の事實である、かくてもなほ英國は潛水艦を非人道的武器として全廢論を固守するか將又日、佛、伊の反對論に屈伏するか興味ある問題であるが勿論潛水艦はどこまでも防禦的武器たるの見解の下に英海軍のエッキス級の如き大潛水艦の建造を制限する事が緊要問題であるといはれて居る

杭州危險
聯軍退却準備

〔上海十六日發電〕杭州を占領した革命軍は勝に乘じて北伐し富陽と桐廬攻擊するに至つた富陽杭州間は僅に二十七八里の行程にあり杭州の危機目前に迫つたので聯合軍は十六日杭州の兵站部を松江に移し列車を杭州に集め上海に向け退却準備中で十六日より鐵道不通となつたのもこれがためである

革命軍益優勢

〔上海十六日發電〕浙江に於ける戰局は革命軍依然優勢を示し嚴州を突破し勝に乘じて桐廬に迫り十二、三日來孟昭月と激戰敗同に及び勝敗は今尚不明なるも一方白寶山と衢州を棄てゝ北方に退却し聯合軍の形勢は愈々悲觀されてゐる

諒解交渉中
各英領へ對し

〔ロンドン十六日發電〕第二海軍々備制限に關するアメリカ大統領の提案につき英國は各自治領とも諒解中である

對米回答文 調査も終了した
首相と外相と會談

〔東京電報〕米國大統領クーリッヂ氏の提唱にかゝる第二回軍縮會議に對し帝國の態度を中外に披瀝すべき對米回答文については過般來外務海軍省において外務當局より提出された回答の草案を愼重に審議し海軍省獨自の立場から鋭意調査を急いで居たがこの程一應の調査を終了したので外務省では目下この海軍省の審議の結果に基づき一方その間に發表された列國の回答文の趣旨等を充分參照してその內容に更に重ねて考究を續けてゐるが十六日午後五時幣原外相は院內大臣室に若槻首相を訪問閣議提出に先立つて回答文の內容に關する外務省の腹案を說明し首相の諒解を求むると共にその意向も聽取するところあつた然してこの會見に對し首相は最近多忙の爲外相ともゆつくり話し合ふ暇がなかつたので外交問題全般にわたつて詳細に外相より說明報告を受け會談約一時間にわたり外相は同六時辭去した

引續き事實上の 廣東代表として
戴天仇氏の今後

〔東京電報〕カントン國民黨領袖戴天仇氏は十五日上海發日本に向つた東京着の上は朝野各方面の諒解を求めその後も引續き事實上のカントン代表として政治的活動をなすと

米國下院と 外人制限案
議會を通過すれば 東洋人渡米愈困難

〔ワシントン十五日發電〕現行移民法起草委員たりしワシントン州選出代議士ジョンソンは同法第三條第六條を改正し外人の入國を左の通り規定する法案を下院に提出した

小川氏問責 提案者撤回拒絶
遞相の骨折も徒勞

〔東京電報〕小川平吉氏問責問題につき十六日午後院內に政友會の岡崎、秋田兩總務と會見した若槻首相は直に安達遞相を招き問責案提案者に對しこの際撤回するやう諒解に努められたしと懇談の結果遞相は官邸に同案提出者たる武富、加藤、平井、杉浦の四代議士を招き三黨首會見の事情を詳細につげこの際出來るだけ穩便にやつて行きたいと思ふから提案を取消し撤回して貰ひたいと極力諒解に努めたが武富加藤兩氏は首相並に遞相の意のある處はこれを諒とするがこの問責案については前以て幹部と相談し幹部に充分考慮の余地を與へて置いたに拘らず幹部は贊成とも反對ともつかぬ曖昧の態度を持して居たので今回提案することに決したから今更撤回する譯には行かぬと拒絶した（寫眞は小川平吉氏）

提案撤回懇請

〔東京電報〕小川平吉氏問責案につき政友會の三土砂田兩氏は十七日午前九時[illegible]床次總裁を訪問、政友會に對しこれをなせると同樣提案撤回方につき懇請を試むるはず

爭戰か和平

軍縮提唱の裏に 米海軍大演習
東洋の假想敵國に對し 明春太平洋に於て擧行

〔桑港十五日發電〕ワシントンからの情報によれば明春太平洋で行はるゝ米國陸海軍聯合大演習の詳細な計畫が判明したその內容は先づ海軍では大西洋艦隊を全部太平洋に回航し太平洋艦隊と聯合して超弩級艦よりなる主力艦隊に七十六隻の驅逐艦八隻の驅逐洋艦も參加し一方陸軍は二千余臺の軍用自動車を走らせ空には多數の飛行機を飛ばしてサラトガ、レキシントンの兩大航空母艦も參加するまでである、右につき米國政府は議會の協贊を經て七十萬ドルの豫算を支出して水雷艇の根據地たる北加州境のクレセント市の軍港を擴張して潛水艦驅逐艦その他飛行機の根據地とし南はクレセントまで一千マイルの沿岸にわたつて大規模の防備施設を完成すべく特に海戰の爲に多數の探照燈が裝置される事になつた要するに今度の設備は非常に完全なもので何時東洋から外敵が攻めて來ても大丈夫だといふ確信のもとに行はれるのであるクレセント市は加州で一番東洋に近いところで重要な地點である

米國と締結せる通商航海條約に準據して米國及び締約國との間に大規模の貿易商を營まんとする者に限り入國を許可することとした、最近の判決令によれば從來は東洋人の國內において地方的

支那の內爭に 飽まで中立
日華實業協會の決議

〔東京電報〕日華實業協會は十六日午後四時より幹事會を開催、對支時局問題を協議して協會の最後的態度を決定、同六時散會したが協議終了後、兒玉副會長より左の要旨の協會今後執るべき

態度について發表した

が近く右趣旨に基づき外務當局と隔意なき意見の交換をなし當局をして對策につき遺漏なき處置を執らしむるに努むるはずである、なほ次回は廿一日に開會し當日は過般支那より歸朝した佐分利條約局長を招じて最近の情報を聽取する由である

協會としては支那現在の內爭に對しては全く中立的態度を持し何れの勢力が將來支那を支配するも關するところではないが現下時局不安のため對支

投資額 二十億貿易額十億債權七、八億にも及ぶ我國の對支經濟關係が頗る危殆の狀態に置かれ居るは對支關係實業家の堪へ能はぬところである從つて今後如何なる政權が組織せらるゝも我國の對支關係商工業が從來通り支障なく發展し得れば滿足するところで

協會は 此の趣旨に依り時局に對する處置は外務當局の裁量に任じ他面これと隔意なく意見を交換し當局をして對策に遺漏なきを期せしむる方針である

營業に從事するを認めたるも右條項は改正案により除去をらるゝ事となり右改正案が通過するにおいては東洋實業家の米本國入國は一層制限さるる事となる譯である

オマレー氏に 歸國を命ず

〔北京十六日發電〕英國政府は最近々期中時に支那の現狀につき詳しい事情を知る必要を認め目下ハンカオにある公使館參事官オマレー氏に歸國を命じたと

朴重陽氏は 中樞院參議に

〔東京電報〕休職平安北道知事朴重陽氏は十六日つけを以て依願免官になつたが氏は中樞院參議に任命さるべしと

商議合議會

京城商議では十九日午後三時より商工部會、議員會を開き既報の京城府より照會になる商工獎勵施設方法および商業獎勵施設方法に關する件について協議するはず

單行學位令は 總督の認可が至當
目下文部省と折衝中と 平井學務課長談

京城帝國大學は昭和四年において第一回卒業生を社會に送り出すについて同大學においても博士論文の提出する者あるを豫想しこれが學位授與に際して現行の勅令をそのまゝ朝鮮にも施行すべきものとして文部大臣の認可をうべきや、或はまた總督の許可すべきやは最近文部省および關係植民地當局により研究されてゐるといはれてゐるが總督府一部の意見としては學位令についての勅令は植民地當時は植民地を豫想しなかつたものではあるがこれを植民地にもおよぼす旨を定むればそのまゝであつて京城大學の監督權が總督にありとするも監督權と學位認可問題とは全然別個であり勿論總督の權限內には陸海軍を除いて立入ることは出來ぬ點から總督の認可を至當とするのであるがかゝる問題において文部大臣の認可であるとも總督から授與するとても何等影響を有するものでなく寧ろその學位論文を審査すべき京城大學の權威問題が大切なものであるとの意見である しかして京城大學においてはこの問題に關して學位の認可は朝鮮總督にあるものとし學務局もまた同意見により原案を總督官に申附し山本事務官はこれにより文部省および關係當局者と折衝中であるが平井學務課長は左の如く語る

學位認可の問題については未だ實際的の交渉は受けて居らぬが京城大學よりの意見に基き學務局もまた審査すべき大學が京城大學である以上、その監督權をもつ朝鮮總督より學位を認可すべきことは當然なりと考へ勅令をもつて從來學位令中の文部大臣を朝鮮總督に改め發布さるゝものと信じてゐる、從つて『文部大臣と協議の上』其他の事項については考慮してゐない、我等はそれよりも寧ろ京城大學が他大學に對して如何なる權威を有するやといふことが一層重大なるものと考へるのである

全能率をあげて 一齊に夜業開始
關稅設定前の安東製材界

安東の木材關稅設定問題について昨夜入城した木村鈴木商店出張所長は語る

木材關稅設定は安東市民にとつては全く死活問題であるが關稅の設定については安東木材業者も豫期して居たことで寧ろ遲きに失する感がある然し製材の七割は朝鮮に輸出しており滿洲方面へ出してゐるのは三割に過ぎないから約二十の工場は今後滿洲方面に活路を見出す以外更生の途はない從つてこれが對策として目下夜業を開始し全能力を擧げて操業し四月の實施期まで可及的朝鮮に輸出する方針を執つてゐるがこれは一時的對策で早晚大部分の工場は新義州に移動するのやむなきに至るであらうしかし新義州に安東諸工場を直に搬擁するだけの余地がないから何れにしても安東側にとつては大打擊とならう

遞信共濟組合 成績良好

遞信局の現業員共濟組合では大正十四年四月以降部內現業員に低利貸付を開始し本人又はその家族が不慮に罹りたる場合に利用せしむることゝしたが今日までの貸付總額は一萬九千六百七十九圓借用人員三百四十八人を算し最高百五十圓最低二十圓平均五十七圓である、借用者はすべて共濟組合員たる屆負雇人に限定され月賦償還である

京城府の 公設代書制
來年度から實施

京城府の裁判所附近には古くから代書業があつたが新廳舍に移つてからは、これがないので不便が多いので、府ではその制度について豫て研究中であつたが、これを府廳內に設けるか又は各自に出入させる樣な特許制度にするかの何れかについて議論の結果、昭和二年度から新に府公設代書人を設置することになつて、主として自費し得ない人に府職員が親切叮嚀に代書にこれに當たる事となつた

來年度砂防事業

山林部の來年度砂防事業は七十萬圓を計上し七百七十町步に對して工事に着手することになつてゐるが一町步九百圓當の見込で京畿、忠南北、全南北、慶南北、江原道の八道にまたがるものであるが右は砂防事業の與地十一萬七千百八十五町步の內緊急施行すべき八萬二千町步の第三年目計畫に着手するものである

海底線不通
佐世保青島間

佐世保青島間海底線不通のため同區間に發着する電報は十七日から京城無線電信局の無線により臨時中繼することになつた

李堈公殿下

東上中の李堈公殿下は廿日午後七時京城着列車にて歸城の豫定

大連市長訪問

大連市長杉野耕三郎氏は十六日京城府を訪問し來年度豫算編成期を控へた府事務各般の調査をなした

上海杭州間不通

〔上海十六日發電〕上海杭州間鐵道は十六日午後から不通となつた

辭令（十六日附）

朝鮮總督府中央試驗所技師 三山喜三郎
陞敍高等官一等 農事試驗場技師 小野寺二郎
任朝鮮總督府勸業模範場技師 敍高等官七等
任朝鮮總督府道理事官 朝鮮總督府道警視 白石光治郎
敍高等官六等 京畿道在勤を命ず
同 警察官講習所教授 古市 雅
任朝鮮總督府道警視 敍高等官七等 京畿道在勤を命ず
朝鮮總督府道警視 柏村 [illegible]三
朝鮮總督府警察官講習所教授
同 文 泰 [illegible]
任朝鮮總督府郡守 敍高等官八等 京畿道[illegible]郡在勤を命ず
同 郡守 [illegible]
京畿道高陽郡在勤を命ず
同 洪 鍾 國
京畿道楊州郡在勤を命ず
同 申 錫 泰
京畿道安城郡在勤を命ず
任朝鮮總督府道理事官 朝鮮總督府道警部 吉村 登
敍高等官八等
忠清北道在勤を命ず
遞信技師 同技師兼同 鈴木 [illegible]
免本官 同 郡守 姜 星 熙
同 郡守 李 章 喜
依願免本官（各通）

神宮參拜（十六日）總數五〇一名內譯內地人二八八名、鮮人一八五名、支那人二八名、外人なし（昨年同日二九九名）

會
▲府の會 朝鮮兒童協會は十八日午後一時より南大門通總督府立圖書館に於て第十回母の會を催ふす

人
▲高武公男氏（平壤專賣支局長）十七日入城朝鮮ホテルへ

對山錄

◇大事を縱容にした野黨は、製鐵手形整理案や私鐵買收案、九州製鐵所買收案を政府の利權案とにらんで委員會をたゞで通さぬ氣勢を示してゐる。つまりうまい汁をコッチへもわけろといふのさ。

◇朝鮮私鐵買收案も、その利權案と見なされて、委員會は重角進行が遲れてゐるが、一體同案は他の利權案と一緒にされてよいものだらうか。

◇成程、買收される朝鮮の私鐵は金融難を救濟されて浮かび上る譯だが、內地の私鐵買收と違つて單に私鐵を官鐵に引直すといふ意義のものでなく、これによつて私鐵に資金を與へその建設を急がせやうといふのである。その買收される以外の私鐵線を經濟地盤に達せしめるだけ延長しやうといふのである。

◇即ち一私鐵會社の利益を主とするものでなく、官私並行して朝鮮の鐵道網を完成するゆゑんであつて、朝鮮開發の大動脈に觸れてゐる。」

◇朝鮮事業公債法案が貴族院に出で一向進行しないのも困つたものだ。朝鮮から上京中の諸聯合代表がかういふ時に一つ大いに官民協調の實を擧げて委員を激勵し鞭撻して貰ひたい。

◇朝鮮人がどうとかいふので、こんな金で內地へ鐵道を普及させた方がよいなどいふ迷論暴論が委員會に出るのを朝鮮關係代議士が默つてゐるといふ法はない

あすの天氣（十八日）

高氣壓は支那大陸から朝鮮に擴がつてゐるから全鮮一般に天氣が好く氣溫は昨朝より五度內外低くなつた然し高氣壓の勢が弱くなつたから明日は曇り勝ちとなるが暖い

豫報は 晴後曇

溫度	
今日正午	一、八（攝三五、二）（零上）
昨日最低零下	二、七（攝二七、一）（零下）

誠に良い酒は誠印 仁川 深見酒造場

髪は女の生命 如何なるしらが赤毛でも僅か三十分で見惚れる程の黒髪となる 毛髪を黒く見せ且つクセ毛を直す
京城府 全國有名 藥店化粧品店にあり 東京 山吉商店

京城本町三丁目十八番地 內科胃腸病 腦神經科 北島醫院 電話本局三三一二番

ラヂオ 專賣特許（フオックスフオン 受信機 一個 フオックストーン 鑛石 受話器 一個 固定礦石 室內アンテナ一線一式） 一金拾貮圓五拾錢也
本受信機ハ古河電氣工業株式會社製品デアッテ最近東京地方ニ於テ幾多ノ試驗ヲ經タルモ感度優秀ナル鑛石受信機デ京城ヨリ式指導試驗ニ依ル確實ニ聽取試驗済デアリマス
一、室內（アンテナ）ニテ四名以上聽取ガ出來マス
二、屋外（アンテナ）ナレバ數里離レテ鳴ラスコトガ出來マス
三、取扱簡單、價格低廉
四、郊外散策ニ攜帶便利
製造發賣元 古河電氣工業株式會社
京城府本町五丁目拾番地 京城放送局囑託ラヂオ申込取次所
特約店 伊藤電機商會ラヂオ部 電本三八五五番

三坪百羽 年收千圓 養鷄講義 本會獨創の最新式講義錄講師が實驗成功の秘訣公開 好評沸くが如し 見本申込次第進呈す 長野縣明盛局區內 大日本家禽改良會

辯護士 柳瑛烈 辯護士 韓琫鍾 辯護士 全永澤 大邱府京町一丁目七十六番地 聯合法律事務所 電話 一二八、一九九、七一三番
生等今般左記場所に於て聯合法律事務所を開設し民刑事訴訟其他一般法律事務に從事致候間倍舊御引立の程奉願上候

果樹苗木 內外花卉 蔬菜 草花種子 農用藥品 井ニ植木一切 兵庫縣川邊郡山本村 金壽園

資本金 五千萬圓（拂込濟） 積立金 五千萬圓 株式會社 第一銀行 東京市日本橋區兜町壹番地 京城支店 京城府南大門通 釜山支店 釜山府本町

養鷄 白痢病血清凝收反應試驗濟絶對白痢病の出ない育ちよき多産種雛 安くて優良な多産種白レグ雛 （申込次第カタログ進呈） 慶南龜浦 九十九園養鷄場

宇部セメント特約販賣店 土木建築請負 ミクニ板特約販賣 並に材木部 上田熊二郎 湖南線裡里驛前 電話 二七〇番

話題

◇…總督府醫院の傳染病　總督府醫院では昨年の一月より四月頃までは猩紅熱患者非常に多く最盛期には十六名も入院して居つて延べ入院は一月より四月までに三十人も發生しその他に腸チブス二名ヂフテリア一名といふ狀態であつたが本年は一月に入つて發生したものは腸チブス一名のみでそれもすでに退院し、昨年十二月から入院して居て一月中に退院したものは猩紅熱五名腸チブス一名で目下は一名の患者もなく衞生狀態は頗る良好である。

◇…スリ捕はる　十七日午前九時頃昌慶苑行電車内で增田某の洋服のポケットより現金十一圓入の財布を掏つた現行犯人を乘合せた東大門署員が發見逮捕したが右は西大門外峴底洞村金某(二七)で余罪ある見込で取調べ中

◇…「朝鮮の夕」開催　【東京電話】朝鮮協會では十六日午後六時から鐵道協會で「朝鮮の夕」を開催した出席者は水野錬太郎氏を初め朝鮮關係政治家實業家四十餘名食後水野氏の挨拶後藤會長の祝辭代讀あり續いて出席有志から朝鮮治外法權朝鮮民族保護問題に關しそれぞれ熱辯を揮ひ九時盛會裡に散會

◇…詩人レストラン　今度京城鐘路一丁目京城地方法院前に大露國といふレストランを開業した。主人は志智宇三郎といふ詩人で頗る變人である。非俗世間外遊して來はつた純西洋式料理をやすく提供するのがモットーで、白粉氣のある美人は一人も置かないといふ。志智氏は細田大將とは士官學校時代同級生でその後露國に轉じ來藥後渡米しフランスにも永くをつたといふ詩人レストラン大露國をこゝに紹介する。

◇…先月の映畫檢閲　警務局圖書課映畫檢閲係においての一月中に檢閲した映畫の總尺數は十六萬六千六百十二メートル、六百四十五卷で種類別にすると實寫物四十六卷日本物二百七十一卷外國物三百二十九卷で依然として外國物が一位を占めて居るが更に日本物の內譯をみると時代物百二十三卷の現代物百四十八卷で此の時代物がかなり減少を示した、なほその他前月の十二月に比して卷數において約二百卷尺數において四萬メートルも減少してゐる

死の心臟に注がれた尊い友の血しほ
總督府醫院精神科で 美しい人情劇の一場面

總督府醫院はじまつてこんな人情美のこもつたお話はまだあるまい去る十二日の午後のことである、外來神經科の看護婦芥川しげ子さんが扁桃腺の手術のため不慮の大出血をして殆と瀕死の狀態に陥つて急病危篤の電報は國もとに發せられ刻々とうすれ行く意識、絶えの様な脈搏、迫る呼吸、たゞ

死線を 彷徨する有様となつてしまつた。濾せまく集まつた醫師、看護婦は終焉の別れをおしんで最後の努力をつゞけて互ひに顏を見合せて居た。目には涙を一ぱいためて交る〲脈搏を取るのであつた。こうしたシーンを見つめて同じ枕頭を守つてゐた久保神經科長は毅然として立つて外科手術室に行つた、手術室には數人の醫師が集まつて交々

最善の 努力をつくす事に智を折つてゐた『ねえ今度といふ今度どんな事があつてもきつと一命を救つてやらなければならぬ』と熱意溢れた悲痛な言葉が科長の口からあらはれたさあ最後の手段は輸血より外にはない。六時間も連續的に注射した(リンゲル氏液)も効を奏する望はなくいよ〲輸血の準備を急ぐこととなつた。自動車は飛んで醫員白鱗濟氏を迎へた、熟練した腕で小數人の血液の檢査が初まつた。われもわれもと友の命を救ふ爲に溢れた

看護婦 や肥近な若い醫者達が進んで血を提供した結果は耳鼻科の永野看護婦さんの血が輸血に適することがわかつた。まる〲と太つた、ほんとうにやさしい姿の永野さんはいよ〲手術室の上に横たはり左の腕より三百グラム近くの血液を採血したのであつた。なみ〲と鮮血をとる器、人の血でなければ救ふことの出來ぬとき何といふたつといとであらう誰よりも何よりも自分の生命である血潮を分ちて生命を救はんといふ、か弱い女にしては絶大の努力たゞ涙なしにこの有様をながめる事は出來なかつた。

出血を して十二時間を經過し殆と終末を思はせるとき無事に輸血劑を奏した見る〲うちに蠟細工の様になつてゐた血の氣のない、くちびるに赤味がさして來た、脈が強くなつた。意識が次第に回復して來た。一時間もたつと。枕頭を守る人々の顏にも笑が浮べられて來た。急にあたりの空氣が明るくなつて今にも死別をかなしんだ人々の目には嬉しい涙が湧いてゐたいよ〲喉の腫には

立派に 一命をとりとめて緊張しきつた體の疲れが一時に出て皆床上の人となることが出來た。芥川しげ子さんの眼から感謝の涙があふれたことは勿論である。が病人を取り卷いた人々にも感激の涙が光つたのであつた

聖經美髮院全燒す
數名の負傷者を出す

【平壌特電】十七日午前十一時平壌府水月里一三一米人マルコンソン經營の聖經美髮院で授業中ストーブから發火して忽ち燃えひろがり二階建一棟六十四坪を全燒し正午鎭火した。丁度授業中の事で數名の負傷者を出し混雜を極めた損害一萬圓の見込み

いよいよ本腰に公娼廢止の運動
基督教關係者を中心に 總聯盟會組織さる

京城キリスト教關係の内鮮人を中心とする公娼廢止期成會では運動の爲め十萬枚の印刷物を配布する筈であるが今度大平通り一丁目京城キリスト教青年會を中心として去る一月二十八日京城キリスト教聯盟會なるものを組織し總督府技師三井榮長氏が中心となり大日本キリスト教婦人矯風會京城支部長肥塚能惠氏等と相提携しいよ〲公娼廢止運動の促進に努め他方總督に請願書を提出する事に決定した

偽刑事捕はる

府内樂仁洞一七九金相萬方朱明雲(二〇)は豫て金相萬が荒きざみを密造して密賣してゐるのを知つて脫鐘洞山二番地吳德吉(二〇)と共謀し昨年陰十一月十五日頃荒きざみ二十五斤の賣買契約をなし現品取引の時刻を見はからつて吳德吉が刑事と稱して現場に現れたので金相萬は現品を放置して逃げ去つたので朱明雲はそれを北洞金某濟に金二部卅一圓卅五錢で賣却し十七圓を分け與へ殘金十四圓卅五錢は朱が着服したニセ刑事々件で東大門署では犯人搜査中十六日午後三時頃吳が自宅に歸つた處を逮捕した

大邱に歸つた飛行士朴敬元孃 (昨紙記事參照)

奇蹟的に助かる
死傷者は七名だけ 七十名の生埋後報

【富山電報】既報富山縣における七十名の生埋めとなつた日電水路工事堀阪堰二棟における被害狀況につき調査の結果先日來の大修事に鑑み何れも要心してゐた爲要來と共に一部の者は屋外に飛び出し逃げ後れた者の内卽死一名、重傷三名、輕傷三名を出した、生埋となりながらも大部分が生命を取とめたのは何といつても奇蹟である現場は未だ雪崩の憂あり混雜を極めてゐる。

健康な皮膚は病菌に侵されぬ
佐多博士の説に對し關博士が反對説發表

【大阪電報】大阪竹尾結核研究所では佐多博士指導の下に宮川、鈴崎兩學士がチブス、コレラ、赤痢菌などが健康なる皮膚を侵透して內臟骨髓に入るものであることを發見しこれを發表したので學界に難畏を與へ殆ど學界の革命を來すべく注目されてゐた處關第一博士は健康なる皮膚を通じて右細菌は侵入するものでないとの反對説を發表したのでこゝに傳染經路に關する學説が二派に分れて來たので學界でも其解決を注目してゐる關博士の實驗によれば健康な皮膚であることを確めた後これにチブス菌を幾回注射しても菌は皮膚下に侵透しなかつた然し腸に當たり動物の毛をそり落す際皮膚面に負傷せしめたものはそこから侵透感染したと右につき佐多博士は關博士の説は從來の學說を重ねて發表されたまでで自分は健康皮膚を侵透して傳染した例を多數持つて居る、場合によつて立會して是非を決したいといつてゐる

數年後には新町移轉か
都市の膨脹に伴つて 當然移轉の運命にある

新町遊廓は住宅地域內にあり商業地帶に接近してゐるので都市計畫により京城府が膨脹する曉には當然郊外に特別地域を定めてこれに移轉せしめらるべき運命にあるが朝鮮にはまだ市街地建築物法の制定なきため京城府では都市計畫上どうしてもこれを移轉せしめる必要のため同法制定の一日も早く發布されんことを希望して居るが總督府でも目下調査中なので早晩實施されるものと思はれる新町遊廓移轉の際は桃山遊廓も特別地統一のため同一地域に移轉さるべきは當然で移轉候補地はまだ決定して居ないが數年後には移轉實現をみるだらうと觀測されてゐる

特務艦神威艦底から浸水
原因が判らぬ

【横須賀電報】横須賀に碇泊中の特務艦神威(一九、五〇〇噸)は十六日朝中央部艦底から盛んに浸水し忽ちの内にポンプ三臺を要したので大に驚き潜水夫をして浸水箇所を調査せしめたが龜裂したものか鋲の弛みか未だ判明せず目下排水に努めてゐる同艦は大正十一年紐育ニューヨークシップビルデング會社の建造にかゝり電氣推進機裝置の最新式のもので去る十四日横濱にタラカンから重油を積込んで横須賀に入港したものである

ロシア人の暴行
陳列棚を破壊し 二人の朝鮮人を傷く

十六日午後十時頃ロシヤ人が犯した最初の暴行事件に驚嘆非常が突發した。犯人は氏名不詳で前記の時刻に泥醉し西大門署管內西大門町二丁目一四雜貨屋李吉男方に至り陳列中の松實一個を窃取したのをとがめられるや、突然陳列棚の蓋を破壞しこの騷ぎに集まつた野次馬中の西大門町一丁目某自轉車店員金明俊(二〇)および義州通り一丁目飲食店の雇人の頭部および顏面に傷害を與へたものである事件は間もなく同署に届けられたが犯人は逸早く現場から逃走したので目下同署にて嚴探中だが確な目星はついて居る

殺すつもりだつた
妻を傷害した男の罪狀

既報、不義の疑ひから妻の腹部を突いて重傷を負はせた犯人府內竹添町三丁目七六金致淳は西大門署にて取調べを受けたが、その結果犯人は當時妻に對して殺意を含んで居た事が判明し殺人未遂を構成する見込である

石田頭取收容さる
不當貸付で

【高松電報】政府當局方面に多額の貸付をして破綻された琴平銀行に對する取調べは進んで十六日夜頭取石田甚吉は高松地方裁判所檢事局の調べを受けた後收容された罪は八千代火災、大谷家具その他に不當貸付した點にある

春らしい
久保田測候所長語る

日一日と春らしくなつて來て昨日あたりから氷解けの道はしめり出した。これではオーバーを脫いでも大丈夫。もう寒くはならないでせうね……と京城測候所に聞けば『さあ滿洲にあつた高氣壓がだんだん勢ひが衰へて來て昨年の今頃からみれば十度內外高い、この日和は明日あたり曇のまゝで當分續くが、また三寒の時もありますからすつかり春になつたとはいへません』と久保田所長は語つた

大受の巡回病院
忠淸南道のこゝろみ

忠淸南道では二月九日より二十日まで十日間に亘り道內巡回病院を行ひ僻陬の地にて貧困の爲醫療を受け得ず多年疾病に呻吟する者を救濟する爲第十回巡回施療を行ふ事になつたのであるが從來草根木皮により又は迷信治療等に惱み居たる貧困者は天使の如く歡喜して居るしかして今回の催しは日數の多きと職員の誠意藥品の潤澤とで有料開業醫より優れりとして專ら好評を博して居る

齊氏の息日本に留學

【東京電報】一時は飛ぶ鳥も落した支那東北軍閥の總帥齊燮元の一人息子齊[illegible]遠君は六名の親戚につき添はれ十六日午後八時二十分東京驛についた本年十四歳で來たる四月から中學に入り將來は陸軍大學と帝大法科とに學ぶと、然して日本語も支那人離れがしてゐる

鷄の奇病流行
忠南一帶に

忠淸南道洪州郡一帶に本年一月下旬頃から鷄病流行し罹病鷄五百羽に及び鷄工場の如きは殆ど全滅の厄にあつたが原因系統は不明で病狀は急に食欲減退し疲勞狀態を呈し一隅に佇立して眠り鷄冠は暗紅色をなし三日位で斃死するもので野鳥にも感染し病狀は何れも同様である、忠北警察部から本府に罹病鷄レグホン一羽を送附して來たので目下細菌檢査所で病源調査中である

JODK 十八日の放送プログラム

午前九時四十分　株式、期米
同　十時五分　同
同　十時卅五分　同
同　十時四十五分　料理獻立、日用品値段
同　十一時五分　株式、期米
同　十一時四十分　同
午後零時五分　同
同　零時十五分　南道雜歌(沈香月)　金昌龍
同　一時　『子孫は何時延びるか』　兒童講座　方定煥
同　一時四十分　株式、期米
同　一時五十分　天氣豫報
同　二時十分　株式、期米
同　二時卅五分　同
同　二時五十分　同
同　三時五分　同
同　三時卅五分　同
同　三時五十分　ニュース
同　六時　童話
一、お月様いくつ(草川信一作)
二、子守唄(シューベルト作)
三、南の風(草川信一作)
四、モチ賣(舟橋榮吉作)　久丘一
ピアノ伴奏　保田正昇
午後六時三十分　家庭衞生講座
『口腔衞生に就いて』渡邊道夫
一、マスネ作曲悲歌リエルレチ　バリトン、ソロ　鄭順哲
ピアノ　高鳳鉄
二、鄭順哲作曲『古城』　ヴアキオリン　崔虎永
常盤津『恩愛臨時守宗清』　岸澤小春
ジヤズバンド
一、Aフオックストドット『グロレット作午前三時』Bワルツ『ロブフエ作スエズ』
二、ハワイアンギター獨奏　サンシヤイン　ジヤズバンド
長唄『四季の山姥』
唄その吹　小鼓　菊千代
同　小鼓　同　久松
三絃　百太大皮　桃一葉
同　芳奴大鼓　一若
後見　梅次
南道雜歌一、南湘八景二、島の歌　徐熙淳
翌日プログラム發表
時報

ほまれみそ

長男力郎儀去ル十一日午前六時死去致候間此段御通知申上候
追テ十九日午後三時若草町西本願寺ニ於テ葬儀式相營ミ可申候
昭和二年二月十七日　京城府大和町二丁目八三
父　池畑健二郎
親戚總代　江藤德衞
同　石田野清正
友人總代　小竹田津吾郎
同　分島周次一郎
同　岩本虎平

品質本位　信用第一　大量生産　廉賣主義
黃州名産リンゴ
黃州苹果元祖　合資會社　黃州果樹園
一手特約店　京城　三越吳服店
黃州驛立賣り林檎は本園産なり是非御買上を乞ふ

森永ドライミルク
一、母乳代用に……
二、一般榮養に……
三、國産愛護に……

醫學博士　古城憲治
賛化病院
東京市明治町一丁目　電話本局二四番
內科　小兒科
入院隨意　普通病室及傳染病室

代表的　銘酒品　鶴屋吟釀
祐
キツコーユウ

●今春の新柄は伊東彦商店え
セル地洋服地店名捺印商品切見本進呈す
名古屋市東區千種町吹上
伊藤彦商店

【効能第一】
痔疾病者の福音
ドンナ頑固な痔疾でも必ず快癒する
痔の病專門靈藥
印守田痔劑
印守田痔膏
本劑は當主が數年持病に苦しみ諸院の治療手術を受くること四回に及びあらゆる手當を致しましたが更に効能なく見るに外なかりしが余りの苦しさに種々苦心研究の結果本劑を發見し全治するに至りました同病に苦しむ人々は迷はず直ちに御試用をお勸めいたします
御求めの際は必ず旭標に御注意の上(モリタヂノクスリ)と御忘れない様に御願します
各地有名藥房にあります
本舗　京城代理店　守田天命堂

肥料農具　特約代理店
朝鮮窒素肥料販賣株式會社
多木製肥所
多木農工具株式會社
玉澤製作所
德式肥料製造所
鮮一産業
發賣元
貿易部
大邱府市場通
內山好亮商店肥料部
振替口座(京城)一〇三二番
電話長一八五八番
取引銀行　朝鮮銀行　殖産銀行　十八銀行

子供の方へ
草花に鍍金
木の葉にも
電氣科學の應用

皆さんもきつと一度は買つたことがあるでせう？あの『科學應用教育資料メツキ藥』といふやうな、素敵に長つたらしい手遊び用のメツキ藥です

×

ひと頃、盛んに學校前の文房具屋などにもうつてゐました一寸見ると眼藥でも入つてゐさうな小さな瓶でした。そのメツキ藥を二、三滴たらして

×

乾いた布で幾度もくこすりますと、だんく美しくメツキされて來ます。自轉車のベルとか、ハンドルとか、又鐵瓶しとか學校用品の中

×

金具類の小さなのは大方メツキが出來ました。ですからいたづら遊びをするよりも餘程おとなしく遊ばれるので、お父さんやお母さんも歡迎よく

×

この兒童用メツキ藥を買つて下すつたことゝ思ひます。ところがこのメツキ、當座の間くは、奇麗にぴかく光つてゐますがいつの間にか

×

また元の通りに、はげてしまつてゐるんです。二度目に磨いても三度目に磨いても、どうしても、暫くたつと元通りになつてしまふのです

×

同じメツキの藥品が、遊戯用でなく、よく露店なんかにもうつてゐます。これもまた、前の皆さんがためしてみられたものと同じなんです。何うも困つたもんです。」

×

ところがこゝに皆さん、とても素敵なメツキがあるのを御存知ですか？。それは草花や木の葉にでも出來るメツキなんです。かういへばと一寸

×

本當に信じられないかもしれませんが現在外國邊りでは盛んにやつてゐるところがあるのです。何と不思議なメツキがあるぢやありませんか！

×

この奇妙なメツキは、もとく余程以前に、スタインメッツといふ人が發見したもので、バラの花に銀のメツキをしましたが、その後十年もたつてから

×

メツキを剝かして見ますと、花は原形のまゝであるといひます。」その外リンゴの木の葉やツゲの木の葉にも銅メツキをやつてゐるさうです

×

これは電氣化學を應用したものです。」驚くのは、毛皮のやうなものにまで應用が出來ることです。ですから特別の熟練(溫度)を以て

×

毛髪の一本くにその柔かさを失ふことなくメツキが出來るのであります。かういふ風ですから今に銀色の狐の皮なぞが見られるやうになるでせう。

現代青年よ！新聞雜誌にまなべ
永井柳太郎氏語る

勉強の仕方には正則的に學校教育によつて小學校から中學、更に上級の大學、專門學校へと進む途と、變則的に獨學、自習の道とがある。古い昔のことはいざ知らず我國を最も卑近な我國のみに限定して考へて見ても正則的に學校教育を經て社會に出て居る人と然らずして

家貧なるが故に或は修學期

において不幸にして學問に遊び得なかつたが爲に、獨學なる勉强期も獨學によつて自ら致へつゝある人とを比較する時、決してその能力才識においてその優劣を分ち得ざるものがあるこれを諸君の鄕黨先達について實例を求めんか決してその人に乏しくはなからう、更にこれを大にして世界的偉人といはれ學者、賢者を以て、世に許されてゐる第一流の人達の傳記を見る時、この事例を明かに裏書きせざるものが果して少いであらうか今から約十數年以前に世界の無産者大會なるものが

今の平和の都ジュネーヴに

おいて開催せられた事があつたが當時の社會はこれを以て『貧之人が何を仕出かすか』『無教育者に何が分るか』と冷笑視したのであつたが、誰ぞ知らん、その無産者大會に參した無名の先覺者の中から、今日の一九二七年代にいたつてみると、英國の勞働黨首領マクドーナールドをはじめ、イタリーのムッソリーニ、ロシヤのレーニンやトロツキーの如き新興階級、新興文化國の首相級の人物十余人を出し、更に歐洲大陸の要職を克ち得たる新進政治家にいたつては數十人の多きに上つてゐるといはれてゐる。話は横道にそれたやうであるが、私がこれをいはんとするゆゑんのものは、

彼等新興階級をリードして

世界の新文化に活動しつゝある人々の活きた歷史を見る時に、彼等に果して正則的なる學校教育の經驗があつたか否かといふことにある今やイタリー黒シャツ黨の首領として祖國イタリーの文福的國難を救ひ、自ら首相の印綬をほしいまゝにしてゐるムッソリーニの如きについていはんか、彼は漸くにして中學教育を終へたに過ぎなかつたのである。彼が今日の榮耀をになふに至るまでの青年時代は全く身を以て社會運動にあたり、日もなほ足らざる有樣であつたのであるが、今日よく祖國をして國際の間に重きをなさしめ、內、國にあつてはよく自黨のみならず國民多數の信望を集めうるに至つたゆゑんのものは

一に性格如何によるもの

であるが、彼が少青年期を通じて常に新聞に雜誌に著書に、いはゆるプレッス學問に如何に專心したものであるかを彼自ら公言してゐる處に青年諸子の傾聽せられんことにある。今日の新文化社會のリーダーを以て任ずる諸氏の中に、首相と總理を同じくするものは決して少くないのである、巨費を投じて大學に專門學校に學び得た所を以てなほ世界の新文化に貢獻し得ざる徒輩の多き中に彼の如き實に變則的學問を以て身を立てんとする青年には大いに學ぶべき所があらうと思ふ。私は更に多くをいはんとするのであるが

要は獨學自習してゐる青年

に向つて決して失望するなかれ、汝の初一念を貫徹するに努めよといひたい、こゝにおいてか現代の青年に聲を大にして進めたいことは、大いに新聞を讀み、雜誌も見て世間に眼をさらしてその知見を廣めよ——といふことである。昔の如き時代ならばいざ知らず、今日の如き讀者に便にして、出版物の多きは未だ世界有史以來かつて見ざる盛觀である。青年よ！大いにプレッスによつて學ぶ處あれ。

南鮮の天……◎
釜山　御園たけを

初燕の支度落ちなく膨るばかり
雪景の八面山みて立つ部かな
ひたすらに守る魂や日向ぼこ
南鮮の天かはき澄む二月かな
つちくれにくらはす鍬や畑打
埋火やこの頃ひたる句境涯
初午をかけたる宮地面かな
穀干すや日南借りして小百姓
北風や鮮人のせて日本車夫
滿洲へ送る新酒の手配かな

高校志願者 確定數發表

官立高等學校高等科入學願書の受け付けは一月卅一日をもつて締切つたがその確定總數は文科第一部は一四、〇九〇同第二部は一〇、八二五理科第一部は一七、〇三三同第二部は一三、三九八である內譯次ぎの通り

學校	文科 第一志望	文科 第二志望	理科 第一志望	理科 第二志望
一高	二、四〇三	一、〇〇〇	二、六六五	三〇七
五高	七〇四	五五六	六九三	七六三
七高	五一七	四四九	六〇〇	三〇九
新潟	二六六	二四八	四〇三	三九〇
水戸	二〇八	二八七	六〇三	三一五
山形	二六八	二〇三	四二六	六〇四
松江	二〇三	四一〇	二一七	八〇一
東京	三〇四	九〇二	五二六	一七五
大阪	五七三	二六七	八〇〇	四〇四
浦和	八〇八	一、五一四	一、〇三四	一〇〇
靜岡	五一七	三〇八	四六九	三四一
姬路	四四九	六〇三	四〇六	六〇〇
廣島	五一一	五〇七	三九七	五九三
二高	三九三	四三九	一、一九一	一、一三一
三高	一、二〇〇	五〇三	一、三八一	四一一
四高	五二一	四六七	七六五	五二五
六高	六〇五	五一九	九〇四	六六二
八高	七〇三	五〇一	九〇一	七一三
松本	二六九	六〇六	三三九	六〇〇
山口	三一五	四〇四	四〇九	四五九
松山	一七六	四〇八	三一一	四七九
佐賀	三一七	四〇一	五一三	七一七
弘前	三〇〇	六一一	二一九	五〇四
福岡	五〇三	五一九	五〇三	三〇四
高知	二一九	二一九	二〇四	五〇九

將棋新手合（四）
於東京市日本橋區蠣殼町一ノ四　滑呂木將棋所

▲八段　花田長太郎（東京）
△初段　小松高丸（東京）
（圖は前號指了の局面）

持駒　▲花田氏　桂　△小松氏　角桂

△二七馬▲九飛△三六馬▲六八金引△五五歩▲六七銀△六五歩▲同桂△同桂▲同歩（リ）△六六歩（ヌ）▲同銀△五四桂▲七七銀左△六六桂▲同銀（以下次號）

滑呂木七段講評

（リ）下手方同歩と敵桂を取りたのは惡い手である此處敵桂を取らず直に九五歩と挑戰して決戰する處である

（ヌ）上手方六五歩と先手に二枚の桂を利用する順となりては先分である

入學の手引　今晩の自習

記者申す　中等學校入學志願者のため本欄を設けました。

一、先生方の課題御投稿を歡迎します
一、入學志願者の答辯はそれぐの先生に御願ひして見て頂きます

出題者　平南順川郡　新倉公立普通學校長　中村安次郎氏

國語

一、次の文の意味を書きなさい。
イ、拜殿、廻廊など總べて白木造にて、神々しさたとへん方なし。
ロ、さながら別天地に遊ぶ思あり。
ハ、四方を征服して、當時世界に類のない大國を建設した英雄である。
ニ、主人の持來れる秘藏の梅松櫻の鉢植なり。
ホ、今より心を改めて元に仕へば富貴は致の如くならん。
へ、我は宋の臣なり。いづくんぞ二朝に仕へんや。
ト、浮きぼり毛ぼりの柱にけたに振ひしのみて巧をきはめ、
チ、全村朗る聲にして、村民皆其の業を樂しめり。

二、次の語句の順をかへて文を作りなさい。
イ、一として、山をくづし、河水をせきとめた事など、地をうがち。それならぬはない。
ロ、松がまばらに、地はだが白く、取圍んだ山々は、それに生へて居る。市街の周圍を。
ハ、適當に暖めるやうに、其處から熱い湯を、たつてゐるのだ、管で各室へ送つて。
ニ、沿道の家は、寝つてゐる、くぐつて進むと、天滿宮に、大てい、青銅の大鳥居を、ちなんだ物を。

注意　問題は卷十から出しました五年の人も練習されるやうに。

算術

(1) 大小二つの圓の小さい方は大きい方の 0.9倍で 80 であると大きい方はいくつか。
(2) 直徑が35センチメートルの圓板がある其の周りは幾センチメートルか。
(3) 或仕事をなすに甲一人では18日かゝる乙一人では12日かゝる、此の仕事を甲が8日だけして殘りを乙がしたら乙は幾日働いたか。
(1) 長さ幾らかの切れを初に其の$\frac{1}{4}$使ひ、次に殘りの$\frac{5}{12}$を使つたら殘りが21尺殘つた。此の切れの長さは初め何程であつたか。
(2) 或利益金の50圓の$\frac{2}{7}$のを48圓で買ふと利益金は幾らか。

筑波雪子が　猛火の中で　演ずる悲劇

島津保次郎監督は劇作界の鬼才松井松翁氏の原作によつて野田高梧が脚色した『女』の撮影に着手した。撮影は築地郎である緩話は性格相反せる美しい姉妹とこれを繞る若い外交官、音樂家などを以て奇しき運命にもてあそばれる少女を中に織なした上流家庭の哀話である出演俳優は藤野秀夫、八雲恵美子、筑波雪子、奈良眞養、小櫻葉子、新人武田春郎、鈴木歌子の大共演である女優のために特に衣裳數十枚を新調し我國はじめての放送局の大セット撮影に猛火の中において筑波雪子、小櫻葉子の悲壯無比の演技は場中のクライマックスである

柳澤騷動【137】
桃川如燕演　田代曉舟畫

不正な工事
◇…氣の毒な西尾…◇

『それを退役させるがこちらの願ひだ、大勝よりも申したであらうが、成るべく工事を粗末にいたし、又檜材を用ひる處は松にいたし或は又杉にいたせその內にも綱吉公代樣の御居間と將軍家の御成りの節に御居間といたす所は最も手を拔き粗末なきくちを用ひろ治『そんな事をしてよろしうございますか彦『我國の迷惑にならぬやうに取計らひこの罪は西尾と下役の者にかぶせてしまふ治『ヘエーそれは有難い事でございます』と治郎兵衛大喜び……◎

曾根彦十郎は大工棟梁治郎兵衛に奸策をさづけた治郎兵衛は今柳澤侯のきけものといはれた曾根彦十郎が不正工事を承認した事とてどんな無法な事をすればとて自分には咎めはない惡事御役と喜び之からおも立ちし職人に申付て、ドシく工事の手をはぶき又木材も檜を用ひる所を松にした、然しこれは松を檜で包んでしまひ上は檜に見えてゐて中は松、梁なども一間に一ッづゝ用ひるものを九尺につゞいて一ッ用ひ又その太さも一尺角の所を八寸にする、これでは大分費用が違ふ、それに地形に用ひる杭も五分あまりを一寸どまりにする、ドシンと杭を打込んで地盤のかたい所まで屆き五分で止る所を一寸にして短くさすれば杭はかたい地盤まで屆きません、こんな怪しい基礎工事をして家を建てれば長い間には朽きます、これを監督するは作事奉行の西尾八郎左衛門に下役の村松宗三郎、普請場には三百人も職人は入つてゐる。成るべく西尾の眼を瞞ますためによく働きます、これは働くためではない見張を避けるため、それで一日に四ヶ所五ヶ所で喧嘩をする○『どうしたんだく』△『まア聞いてくれ、この留の野郎はたゞ休みでもねえのに煙草ばかり吹いてゐやアがる、淺尾の仕事も出來ねえにひまばかりこさへて遊んでゐやアがる、今度の御普請については見積り書にたがはぬやうにとゝとられう、も苦勞してゐるに、そいつを知りながらこの野郎はなまけてゐやアがる、そんな奴がゐると他の職人のためにならねえ又留『大勝な事をいふな、左甚五郎は平の職人の隙には働かねえや。その代り仕事にかゝるとびつくりするやうな事をして見せる○『この野郎生意氣な事をいふな』と組打をはじめる。それを見て西尾八郎左衛門が八『ヨシく待てく喧嘩をしてはいかん工事に差支を生じるさア機嫌を直して働け』と引分けるスルと向ふで△『この野郎まだかんなを研いでゐるのか×『大きにお世話だ道具が切れなけれバいゝ仕事は出來ねえや△『この野郎大層な事をいやアがる、てめへにどれ程の仕事が出來るんだ、このたゝき大工め×『なんだたゝき大工だ、よしてめへの頭をたゝきこはしてやる』と鉞を持つて立上がる。そこへ西尾が飛んで來て八『待てくどうも其樣は氣が荒いの、コレく喧嘩をいたすなよ、それがために御ふしんが遲れる、さアさ仲よくして働け』と引分ける、スルと又向ふで組打が始まる、とこに來て治『こ奴等はなんだつて喧嘩をするンだ、こゝは仕事場だぞ西尾樣に御迷惑をかけてはおれの取締が屆かねえ樣に思はれる、飛んでもねえ野郎だ』とポカくと頭を打つて叱りこらすこれは西尾の監督をだまかすために治郎兵衛から命令を下して相對喧嘩をさせる事をする、治郎兵衛に一ッ打たれると百文づゝとれます、ポカくと來れば三百文四百の錢が手に入る、四百あれば一と月の店賃の安い時は店賃も安い○『有難いく五ッ打たれたナ、これで五百になつた濟みませんがとうもう五ッ打つておくンなさい、さうすれば一日柳澤侯は近侍をつれてふしんを見に參つたこの近侍の內には曾根彦十郎もをる西尾八郎左衛門は仕事をいたしてをる職人のもとに來て八『コレく殿樣がお出になつたぞ暫く仕事を止まれ○『ヘエ、大將が來ましたかえ、おん大が出て來たかね八『コレくなんだおん大だなぞと、無禮があつてはならぬぞ、小屋に引取れ、早く小屋に入れ○『オイく小屋に入れと、犬を追込むやうだ』職人は下小屋にかけ込み、殿樣はどんな人かとそつと見てをります。

時計は村木

東京　むらかみ　ど宗家の　そばまんぢう　餅　京城

肺ロクマク神經衰弱ニ　天山產川ウソのキモ　黃金町四丁目　電本三五二番　日本赤十字社朝鮮總分配所　深堀舘

下關　旅館　川長

朝と食後の齒磨

齒の良否が健康上に至大の影響をおよぼすことは今更いふまでもない事で從つて齒磨の選擇といふ事は眞面目な考慮を要する問題である今日齒の爲に一番よい齒磨としてはカテイ石鹼本店選製のクラブ齒磨がその製法の科學的であり齒科醫學者間でも推獎されてゐる朝と食後に必ず怠らずに齒の爲に一番よいクラブ齒磨で齒を磨けば齲齒や齒槽膿漏などを未然に防ぎひいては健康を助長する處から近來非常な賣行きを示してゐるさうである

二月十九日（舊曆正月十八日）

▲九紫▲明劍南方▲土曜
▲甲申▲赤口▲亢▲氏宿

▼九紫▲九分通りまで漕付けた吉も破れ易い日御用心艮と西と乙が吉
▼一白▲身分相應に進退するが下を惡んで大吉東と艮と南が吉
▼二黑▲何事もすらくと捗どる良緣殊に變政策は種々繁物與と乾と丙が吉
▼三碧▲慨して無分は多いが我意が强ければ凶となる乾と壬と丙が吉
▼四綠▲心を堅く持つて進めば意外の大利を占める乾と艮と壬が吉
▼五黃▲進んでも退いても損害に有利午後は一層吉西と巽と東が吉
▼六白▲運氣は盛がる無理るほど不利神佛信心結構西と巽と東が吉
▼七赤▲外から難題を持込まる日迷ふてはならぬ巽と坤と乾が吉
▼八白▲爲す事みな願みのつく日大いに進んで可上首尾と乾とか吉

せきずい
同病にて手足引ツリ腰足不隨肩背筋痛みシビレ等に效能正しき良藥あり二錢切手封入申込次第說明書呈す　兵庫縣明石市三番町　元木本家

副業に專業に　安い。賣れる。儲かる。
モスリン　出切友仙　一尺五錢　一組金五圓
出切モスリン友仙とて絕對に小切れやキズ物でなく一丈以上一反に足らぬ長尺物新柄取合せと云ふ丈夫な大巾友仙なれば用途多く御家庭用は勿論副業には利益多大で好適です注文次第代金引換にて直送致します
東京・神田・永富町・貳　發賣元　帝都モスリン出切販賣所

內科小兒科　外科花柳病　仁川宮町　松本醫院　電話三四五番

優等清酒　官銜商標
釀造元　原田酒造場
發賣元　原田酒場　支店

昔も　今も　效能で賣れる　七ふく　ひえぐすり
效能　逆上を引下げ氣分をよくし梅毒其他諸毒を下す
大阪高津表門筋　本家七ふくや伊藤長兵衛　振替大阪九七三一
▲全國有名藥店ニアリマス品切ノ時ハ本舖ヘ直接御注文下サイ

お化粧の順序　カテイ石鹼　クラブ洗粉　クラブクリーム　クラブ白粉　クラブ石鹼　クラブつぼみ　クラブ頰紅　クラブ煉白粉　美人

純良無鉛の　クラブ白粉
優良な技師に依て作られた優良な白粉
高尚で美しい品位あるクラブ白粉の化粧美は常に精神美と合致して居ます
お顏のアレない　クラブ石鹸

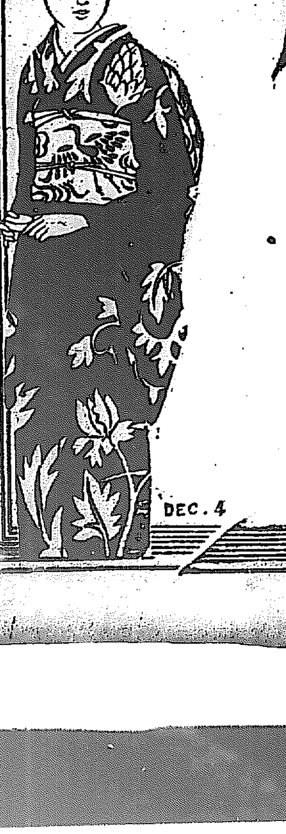

DEC.4

ヒシ印ミルク
ヒシは動物臭がないから珈琲や紅茶に一匙、又諸種の料理や製菓にも特別快適です。
株式會社　祭原商店

●27-244

財界のにほひ

統計誤差

農林省が發表したものなどを食つた時には、『天氣豫報、天氣豫報』と三べんいふと、あたらぬさうであるが、米作の統計もそれに見たり難く、弟たり難しといふ格がある。なるほどさういへばさういへぬこともない。

◇十五年度の內地米實收高を御覽じろ、第一回豫想に比し三百九十萬石減、第二回より百二十萬石減となつてゐる。これが大きな天災でもあつたのならばまだしも、別に取立てゝいふほどのこともなかつたと、統計の正確さを疑ふのに對して、農林當局は、百二十萬石といふと大きいやうだが、割合にすれば僅かに二、一%ではないか。過去十五年間において、大正四年の四、六%の誤差が最大であつて、他は一%前後に過ぎぬ。そして英米諸國のそれよりも寧ろ正確だと威張つてゐる。」

◇然し近頃は農家といへども、經濟的智識が餘程進んで來た。殊に小作爭議の惡化、當時の米價安に閉口して申告に手心したのだ、見て居給へ、端境期間際になるとないはずの米が次から次へと出るに違ひない、といふ皮肉屋がゐる。無論政府では統計に手心を加へまいが、また加へられてはたまらないが、各府縣の報告を山彦の如く發表するだけである。こゝに缺陷がある。何分にも市町村や府縣は調査の義務だけ負はされて、補助は一文も受けてゐないし、調査を命ずる根據は一片の農林省令だけである。統計が杜撰になるのも無理はない。

◇農林當局も比較的正確だといふものの、比較的であつては何にもならぬと明年度豫算に卅七萬圓を計上し、市町村の調査員に給與を與へるなどして米穀統計を正確ならしめることになつた。◇籾米の實收高と第二回豫想高との誤差は僅に一パーセント內外よりも遙かに成績がよいといつても、これも比較的の話で、是非絶對的にしてもらひたい。（秋田生）

株式市場自體の先行

生れ出でんとする惱みの裡に認められる曙光

本年度財界の前途については新春劈頭本紙上にも各方面の意見が發表せられてゐたが大體に於て所謂不景氣時代のドン底を經過しやがて新興のエポツクをつくるものとの期待濃く又現に財界四圍の趨勢から考察してもこの種の見解は當らずとも遠からぬ程度の同感を起さしむるに充分の根據を持つてゐるが、全國株式取引市場の現勢は過去數年間しいたげにしいたげられた下積の時代から漸く寥光に浴せんとする復興の努力時代に移りつゝあることを看取し得べく、たゞこの過渡期に於て一樣に再生の惱みを相當に享害してゐることは事實である。東阪兩市場とも市場振興策は數年に亙つて唱へられてゐる所であり、從つて市場の組織替へ、內部關係の改善といつたやうな點について或に取引所全般の問題として或は取引所對取引員との問題として更に或は取引員相互間の問題として利害の岐るゝ所に從ら、各自の立場／＼に於て種々議論が蒸し返し繰り返されてゐるのもこの間の消息を雄辯に物語るものである。先般內地市場に於て問題視された早渡制限短期假渡制撤廢をはじめ東株市場に於ける短期取引員の參加料問題、大株市場に於ける市場特代制の改變說の如き又最近一種の題材料として市場人頭の痛の種となつてゐる二重上場問題の如きいづれもその實例であるが、京仁取引所合併問題及び新東上場問題の動きも觀がたによりてはたしかに行きつまりたる市場の打開振興の一策とも見得べく要するに近きうちにこの種の問題も逐次善後の成案を講ぜられ、一面財界の整理進捗すると共に株式市場自體の根づよい足場の上に發展の道程をたどるものとの見解を下し得べく、この點からしても證券界の先行を樂觀する傾向を生じてゐるものゝ如くである

預金利下

釜山組合銀行

釜山組合銀行は過般來協議中のところ來る廿一日より預金協定利率を引下實施することゝなつたが該協定率は十五日より實施する京城組合銀行改正利率と同一である

肥料低資の貸付奬勵

京畿金組聯合會

肥料低資の貸付不成績につき京畿道金融組合聯合會では十六日左の如く管內村落組合に對し左の如く通牒した

殖產銀行又は東拓より融通する農改低資を小作人階級に普及しその利益を享けしむるには、地主、自作農又は是等の團體において資金の借入をなし肥料を購入し無手數料にて之を小作人に分配供與することに相成居候處地主その他において斯かる條件の下に小作人に貸付をなし償還の責任を負擔することを忌避する向あるやに聞及候處、果して事實なりとせば遺憾につき少くとも金融組合員中の小作人には本資金の貸出に努めて便宜を圖り、且つ施肥の効果を說きて事情の許す限り信用程度の範圍內に於て直接小作人に對して之が貸付を行ふことゝし、本施設の目的を達成することに御努力相成度此段及通牒候也

平電讓渡

十四日認可

平壤府に於ては平壤電氣株式會社經營の電氣事業を府營と爲さむとし豫て府と會社との間に折衝中であつたが漸く平壤電氣株式會社の事業供給權一千五百キロワツトの發電設備其他一切物件を百三十六萬五百圓を以て平壤府に於て買收することに相互の協商成立し、平壤電氣株式會社長及平壤府尹連署を以て電氣事業讓渡許可申請中の處右買取價格は最近內地に於ける公共團體か電氣營業會社買收の例に徵するも高價でない許りでなく社と府との圓滿解決を遂げたものなれば二月十四日附にて事業讓渡許可せられた、因に平壤府に於ては右買收金額は起債に依るものである

米穀法の施行方申請

釜山外米商組合

內地外米輸入稅免除に伴ふ朝鮮輸入の追随ば大體本府の態度決定してゐるかのやうに傳へられるがこれに先立ち釜山外米商組合では豫て米穀法の實施をうけてゐる關係からそれが撤廢となり朝鮮では米穀法の施行されてない關係から輸入稅の撤廢にならないことは『朝鮮一般の經濟的打擊であり、殊に直接取引を行ふ釜山外米商人の不利益は莫大なものがあると言ふので外米輸入稅免除の前提として米穀法の施行を促すべく同組合の幹事八名は十六日午後六時から會合協議してこの旨は宮崎釜山稅關長を煩はして本府に申請することになつた

釜山鎭埋築

淺野派手を引く

多大の期待を以つて經過を注目されつゝある釜山鎭埋築會社は爾來淺野派と西村派との間に暗鬪ありと傳へられ、其の結果淺野側に於て調印せず事業も着手せずど之はれたが信ずべき筋の消息によれば最近兩者間の協定纏まりたる趣か絕つて手を引くことゝなり、投資額の賠償は會社所有の東萊郡の山林地を以つて之れに充當して淺野側に權利移讓に決定したらしく事業は西村側と船渠會社側で占めることゝなつた模樣である、なほ釜山鎭埋築に對して近頃猛烈に土地ブローカーの策動行けれ土塊及びトロツコ敷設の必要から採掘區域の爭奪戰が行はれると同時に一方又請負師の運動も旺んに行はれてゐるが何れも先見越しが膨大に流れ結果はあんまり面白くないだらうと（釜山）

預金增貸出減

◇府內銀行十五日現在◇

京城組合銀行集會所調査＝京城組合銀行預金、貸出十五日現在帳尻は左の通りで一月卅一日現在に比し預金三、四五〇、八九九圓增加し貸出二、三七四、一九一圓減少してゐる

定期預金	三六、八〇〇、〇五二
當座預金	八、一〇一、九五五
特別預金	二、一三三、〇一三
諸預金	三、九六五、九六八
計	五〇、九九二、〇三三
貸付金	三四、五六二、〇五三
當座貸越	二、八五〇、二一一
割引手形	三五、三三〇、四一〇
荷爲替手形	一、九一〇、一六一
計	七四、六五二、八三五
有價證券	六、九六、〇八六
預ケ金高	一、七一三、一二四
金銀有高	二、七七〇、二〇七
備考	
殖銀公共金融貸付	四、五〇一、九二三
東拓金融部貸付	一、四九七、九二三

正貨現送

【東京電報】政府は正金銀行の手を經て十七日午後三時橫濱出帆郵船コレア丸で正貨二百萬弗を米國に向け現送することになり十六日右正貨を積み込んだ

◇米檢手數料◇

近く引下げ

かねて問題となつてゐた米穀檢査手數料については慶南各道よりこれが改正方の申請あり京畿道にては十七日附をもつて三十キログラム袋一錢十五キログラム袋を五厘に改正認可したがこの外近く慶南七十キログラム二錢五厘十五キログラム一錢五厘全北にては何れも一錢五厘として認可の筈にこの外各道も相當手數料引下げを實現するはずである

時の人

◇朝鮮火災保險支配人◇ 富田元氏

◇『蔵近保險屋とは緣のないことでもないのですが』とポツリ／＼語り出す言葉を嚙みわけてゐると、氏の身體からさわやかなスポーツマンライクの感じを受ける、氏は大分縣の人、從つて別府の湯やけで色が黑いのか知れないが、人相じてニヤケてゐない。黑いが堂々たる體軀である。しかも、半白髮を交へたところ、紳士然だと思ふ。

◇聞ち麥酒八三崎氏が、おかしなことでやめた後だ。會社の持主富田氏の就任は社員をして、そゞろ明るい感じを持たせるに違ひない。仕事は捌る、河內山氏は好い後繼役を得て後顧の憂ひもなく安心する、すれば富田氏を紹介した石井龍猪氏理事も感謝されようといふもの。富田氏の就任は三方四方明るくなる。萬事よいかな、よいかな。」

◇明治四十三年第一ッ歩を出で大正火災に入り、大正十一年まで京都支店で働いた、その後支店に四年ばかりゐて、こちらに來るまでは多忙な獨身生活してゐたとはいへ、根が保險屋で叩き上げた身上、仕事すべくして、滿ち足らなかつた朝鮮火災の前途は氏を迎へて坦々たる大道が開けた氣がする。

◇氏に接するとスポーツマンライクの感じを受けるが一說曰といふからには或は、ボートのチャンピオンだつたかも知れぬ。隅田川の勇者の奮ひで開けたる大道を突つ走つてほしい。

◇株式◇

手堅し

前場 昨日來大保合裡に手堅き機先き阪地長短期共新舊株を除きては手堅き振合に地場は依然大新中心の場面ながら概して強含みの商附にあり大新百圓四の寄附に始まり七八と引け京安取不變

▲京取出來値同事▲大新寄十錢安▲安取出來値何事

强含み

後場 阪地長期諸株一二十錢方の處々寄附に愈々見送の場面と化し大新百圓九と寄附いたがアト阪地の何となく强含みの模樣を移して一圓藂に乘せ京取不變鐘新百四十四圓丁と出來値あり以下擱外

▲京取出來値同事▲鐘新同上五十錢高▲大新寄十錢高▲安取同上同事

大崩れ近きか

頃來大新は二回目の下け止まりを見せて再び直りの足取りに見受けられ今朝の如きも薄商內ながら依然手堅く大締據を採んで保合裡に穩健の步調にあり何となく底の前の靜寂さを偲ばしむるものがある四圍の環境は甚だしき推移を見ないが各地とも取組本玉は相當に累增し仕手の腰入れも漸く深甚になつてきたかの觀があり目先一段高を見せて前取りに出るか或はこのハナ振落し的の一相場があるかいづれとも大保合の岐れも綫近したと見る向が多かつた

京取株眠るか

モウ動いてもよからうと云はれてゐる京取株が依然として薄商內裡に終始し賣方十一店買方七店居据はりのまゝにて建玉も四千枚臺に釘付けとなり代引數にも增減なく十四錢の日步久しきに亙つて計上してゐるが一部地方筋には相當の買株を擁して買緊いで來る向もあるが相場は依然として深押しもなくさりとて上運びもせず全く眠れる觀がある京仁兩取合併問題が渙え切らぬのもたしかに無相場見送りの一因と見られるが然しながら大體に於て地場廢弊の結果と斷定するも大過なしと信ずるものであつて斯界も漸く事態からんとする折柄地方筋の地株に對する思惑を高調すべき必要ありこれはやがて半島の地方財界を賑はしむべき動機ともなるものといふべきである

大新株逆日步

地場短期大新は買方主力受株引續き行はれて漸次代引數を減じ早晚逆日步出現を豫期されてゐたが本日は大原筋四百株の受株を敢行し渡株を消化した結果結局九十枚の株不足となり別表の如く四十五錢の逆日步を附するに至りたしかし大新株は未だ相當に浮動株の存在するものあり旁々今後引續き渡株制限を見るべく此逆日步も永續やしないものと認められてゐる

◇期米◇

小安氣乘薄

前場 阪地手堅き移りに三十二圓八十錢と寄付たるも正米安にふに買方の雛氣抛けを映じ七十一錢と押し二錢と不味に引

後場 小相期の氣乘り薄に二圓弱みの釘付にて無味乾燥の成行き

問題は繁米の處分

當鮎水盛商店より群山に派遣されてゐる神田氏は昨日得意廻りに來仁して曰く群山の方では最初好く買ふてゐましたが過般の高値ですつかり利喰いし今は寧ろ賣りの方が多く何れも持米を氣預けして居る樣です、阪地の仕手關係は賣方主力の武貞、三木、其他地場の正米師や右の朝鮮筋が主で買方は潮先、今田、稻、高貞下關の仁田東京では狹長等天下の大手筋を網羅して頗振れから云ふと賣方の方から見ても買方が仕勝つてゐますが手揃ひであり又今日迄での相場から何分賣方の大半が採算を目的とする爪長運丈けに買方としても茲許ろ積極的に乘出すことを避け直値を利喰ひ押目は更に買直すと云ふ風で其爲め相場が新値を切ると直く伸惱むのだと思はれるが更に角當面の問題は現在氣預されてゐる賣方が正米は正米で當別き定期は定期で手仕舞ふか又は五限から出質期に入る關係上比の四月限に渡し切るかが見物で其の成行如何に依つて今後一と相場は必ずあるのと信じてゐると

愈正米次第

昨今大阪に於ける期正米の相場を比較して見るにサヌキ三等玄米が三十六圓五十錢仁川白米が三十六圓二十錢で三つの相場が略同値となつてゐる昔から仁川の白米はサヌキ三等玄米と同値を以て正當なる相場と見做し大阪の商人は右の三つが水平線になつた場合は內鮮共に米其物の買物が一致して來た結果として多大の注意を拂ふのみが是れからが眞に正米相場に定目を施すべき時期に入つたので今後するは內鮮共正米の成行きを重視する必要があると某氏代表人筋は語つてゐた

正米安に不勢

今朝阪地の手堅かりしに反し當所が三十二圓七十錢臺に追込まれたのは正米安に一時買方の雛氣新規の賣物によるもので正米安の原因は過般の反撥當時木直りと見て急に産地を買附けた其米が其後の不勢と爲掛關係より處分急ぎの物が二三貨車現はれた其爲めで別に産地から買崩した譯でないから右處分一巡後手堅く持合つて居た

買方の肩透し

阪地の買方主力は今日迄の受米に對し地場思惑筋との間に定期渡米に供せざる條件の下に持米の一部を讓渡し今後の受米に對する肩を透かした樣で現在の買繫ぎ米は何れも採算筋で假りに五萬石の買米が免れ居るとしても其內正米で買捌く向もあり實際の受渡石數は知れたもので受方は殘りの渡米だけは分け取りすべく秘密に契約で出來であると

◇正米◇

商狀不冴へ

京城 買物薄ながら定期の行悩へと買人の見送りに商狀さへず丸キ三等三一圓七〇四等三一圓二〇地廻米二九圓八〇處の持合

仁川 丸キ角チ三等三一圓三四〇四等三〇圓三四〇信川四等三一圓南市四等三二圓一〇穀神力九錢五厘在米種九錢三厘一等白三五圓大豆龍山一六圓五〇海州四等一五圓天安四等一五圓三〇見當にて大豆は銀安の關係上內地の注文薄ひ弱散

正米弗々動く

昨今の正米狀態は丸キ四等大阪神着三十一圓八十錢白米三十六圓三

强氣弱氣

株式 釜山組合銀行も京城なみに利下實施、谷川の水は落つくさきに落つきつゝある

△大阪預金協定金利は定期預金の中間利拂を承認したまんまらりの由はいやだ離がたい

△公益質庫法が出來たり憲法に新らしがつても朝鮮の缺陷は手近にある、下府金融の懷癈と府金利の低下を實現せねば天高くして馬はますく／＼やせて行く

期米 外米も輸入稅撤廢の議で醸地相場はヂリ／＼弱い線だが締

釜山正米保合（十六日）

大阪期米其他各地延米の保合入報に當市場は徹頭徹尾崩報と保合ひ全く釘づけの市況におわつた。買物は天候快晴の關係から產地から續々增着米の總取引七十百五十叺の山出來高であつた。出來値標準相場は慶南三等穀良三十二圓十錢から五十錢、同四等穀良三十一圓七十錢から一圓七十錢、同三等神力三十二圓から慶北三等穀良三十二圓六十錢で揃みであつた

仁川穀物出入（十七日）

	搬出	搬入
玄米（叺）	二、五三〇	四、八九五
白米（叺）	[illegible]	五〇〇
大豆（叺）	一、六七〇	
移出		
白米（叺）	二二、	〇〇〇
同二斗（俵）	三、五三〇	
玄米（叺）	二、八五〇	
大豆（叺）	一、三四〇	

京城米標準値

丸キ四等新米	三一圓二〇
白米御値	三四圓五〇
仁川正米一等白米	三五圓〇〇

◇株式◇（十七日）

京取短期

銘柄	寄付	大引	高値	安値
京取前後	二七・二	二七・三	二七・二	二七・二
鐘新前後	—	—	—	—
久原前後	—	—	—	—
大新前後	一〇〇・九	一〇〇・八	一〇〇・八	一〇〇・四
仁取前後	—	—	—	—
安取前後	九・七	九・七	—	—
同新前後	—	—	—	—
朝紡前後	—	—	—	—
南新前後	—	—	—	—

京取長期標準

鮮銀	七〇・〇	二商新銀	二二・五
同新	一九・〇	東拓	三一・五
殖銀	五二・〇	同新	一五・〇
同新	一三・〇	京電	一三二・〇
商銀	三六・〇	同新	六八・〇

現株標準値段

鐵證	—	東取	—
同新	—	同新	—
鮮銀	四三・五	滿取	二三・一
鮮新	—	京電	六八・〇

算定と日步

	建玉（枚）	日步（錢）	代引（枚）
京取	二七	一四	一、三一〇
鐘新	一四三	六四	三一〇

東京現株

東株	一九〇・〇〇	滿鐵	一三三・六〇
同新	一七七・〇〇	同新	七〇・二〇
鮮銀	六九・七〇	東拓	三一・六〇
同新	一八・八〇	同新	一四・九〇
殖銀	五二・〇〇	富士紡	六四・七〇
同新	一三・〇〇	日石	六五・〇〇
新取	二一・九〇	鐘毛	—

大株長期

銘柄	前場寄	中引	後場寄	大引
大株	二三九	二三八	二三七	二三七
同新	一〇一・六	一〇一・六	一〇一・五	一〇一・三
久原	—	—	—	—
日數	—	—	—	—
東新	八一・五	—	—	—
鐘紡	三二〇	三二七	三二九	三二七
同新	一三・四	一三・六	一三・七	一三・一
日魯	—	—	—	—

京取短期建玉表

銘柄	賣方	買方	建玉數
京取	一	七	四、四三〇
大新	一	八	六、三六〇
鐘新	七	六	七五〇
安取	五	八	一、〇〇〇
仁新	二	五	一、九〇〇
久原	一	三	一五〇

出來高

短期	六六〇枚
計	一、二四、〇二〇枚

銘柄	前日	本日	比較
大新	一〇一	一四五	九〇
仁取	八〇	一三二	一〇〇
同新	三一	二二	四〇
安取	一〇	六	一〇〇
朝紡	一七	八	一八〇
南新	一三	五	六〇〇
久原	六一	一七	五〇〇

◇商況◇

綿糸布

（內地）神戶バルカン粗布買氣あり內地好況相場薬鑄

▲釜山入電なし▲京城 引續き弗々商內あり相場保合

▲三三一二八▲人蔘一〇一▲大ニ〇三▲金剛山一八五▲双ロ一四一▲纜皆一七〇▲飛犬一〇、五▲扇面一九八▲双女一八六

小麥（米國下押）

二三月バラ穆神著百斤ホワヰト二號六圓八十錢所の成行と下押を告ぐ

▲滿洲麩保 二三月積沖著並品袋入百斤六圓八十五錢所の成行にて弱保合の姿なり

▲滿洲實際の買約 某大手筋の調査に依る本日迄の滿洲小麥買付高は五萬五千噸にして昨年同期の十五萬噸に比し三分一に過ぎずこれが內譯は七噸强が日清の買約にて日粉は一萬二千噸前後其の他は松本神粉其の他各社分割す

▲カナダ下押 二三月バラ穆神著百斤一號七圓十錢二號七圓十錢三號六圓七十錢四號六圓卅五錢所の成行と五錢方下押を告け

▲シカゴ、五月限一弗四仙八分一九月限一弗四十仙二分七月限一弗卅一仙二分

▲シカゴの安原因、別段大した事なく米國としては目下投機熱旺盛のため小麥の如き多く顧みられず十五日はマパラの覺にて數播も一千萬ブツセルに過ぎざるも右の如き市情にある際とてこの賣物が思ひの外相場に利く

▲京城、昨日と變りなし東洋製粉乘十七圓四五十錢

麥粉（東京市場說）

海外の低落と引續きての實需不振に

商況不冴

砂糖（東京市場說）

好材料に乏しく海外の大勢弱りを眺めて買氣冷え値頃觀も打消されて氣配軟

▲京城、本日迄安東の休商相場は七十圓賣入氣

▲現物賣物薄▲現物時改賣ピュワー二圓〇八錢見當

穀

（輸入麩は脫合）產地より見れば賣盛なきも何分高値はりは輸入麩の出來不なるも然し押日は値引感又は時期的に見る賣盛もあり自然商價は賣はず安値は賣らず脫合の商狀氣配は五錢六七月限二十五錢見當を標準二三月限四十三錢四月限四十錢

▲鐵同盟會決議 阪神鐵商同盟會に於ては左の如く決議し夫々報告したり

▲三月一日より實施▲鐵サイド取引の場合は之が日限迄の日步は買主負擔とす

▲從來著地渡として取引されたるものを今後阪神船車渡値段に改正す▲但當分の內日步二錢五厘とす

▲京城 望らず鐵ダイヤ四圓卅錢

▲三月限三圓九十四錢

▲四品二月限三圓九十一錢四月限九十六錢

豆粕（商況不動）

大連產地に浮動を續けたる銀市況保合米價釘附等の無材料に傍觀取引進まず地方は當月物に對し小口買氣あるも先物の引合閑散で市況は極めて平凡を續ける

▲京城 材料なく保合商狀相場仁川神渡百四十二圓（日室）同百三七圓（獨逸）

▲印度紡績氣配 加爾陀產地は次第强調を漲し井上の買物續き賣物薄▲四五月積六十七圓買（井上）六十七圓五十錢賣（岩井長瀨）▲二四月積六十七圓賣六十六圓買▲近入物は賣物薄▲現物時改賣ピュワー七十圓賣入氣

ゴム

京城 一錢高の七十八錢

▲內地 七十六錢

滿洲粟

品薄と休商のため十錢方引締り盛陽時物等六四十錢乃至四十錢時等六圓四十五錢各國上等六圓十錢

大豆

往々軟勢鑛鐵十六圓六十錢金汁十六圓五十錢

硫安（賣物薄）

狼狽的の氣運推まざるが乘用新規引合市情乃至は三商（三井三菱鈴木）今後の對策は安臣退蔵の樂觀を許さざる人氣にて次第に衰れ氣分瀰厚を加へ米國一ユース人高を是しく其の如きは判然たる崩入品を通じ其の他白色破安各限を通じて賣物薄に上伸氣配

▲白色次第買進 期近より先物迄次第に買進み賣物頗る稀薄となる

▲現物改賣一二三四、五〇賣一三四、五〇賣一三四、五〇買▲十二月積一三四、〇〇買▲一月積一三四、五〇買▲三四月積二三三、五〇買▲同六積一卅一三九、五〇買

▲日室商況小綿 日室商況小綿を賣一三八、五〇賣▲阪神沖一三七、五〇買▲同八、五〇賣一三七

▲ユーエス一種漸騰 近入百廿八圓出米渡配合筋に買氣有▲一月積は旗賣關係の占人氣となり賣物拂底の漸騰を辿る▲五十圓入物神一二九、〇〇賣鈴照賈佳友▲跡期近上廻二月積は弗々値頃賣物潜む

▲現物改賣一二九、〇〇賣一二八

▲京城 近入物一三〇、〇〇賣一三一、〇〇買▲一月積賣物出ず▲三月積一三二、五〇買▲近入物一二九、〇〇買▲一二、〇〇買

玖瑪（東京市場說）

▲大阪市場人氣減入 出直るべく期待されし玖瑪糖が依然として低迷裡に在る所以は蓋し三弗以上ならば生產費を償ひ得べきを濫剩せるものなるべく一方爪哇も豫期に反して歐洲筋が案外初糖の引合を見せず印度も自國增產の爲物を入れて爪哇を冷涸せるため之が滯荷猶溜に憂色あるものゝ如く弱き軟勢を與へずも氣配に減入つて活氣なし

▲歐洲筋の態度 玖瑪エフオービー三弗十仙所に向て歐洲筋の食指大に動きつゝありと報ぜられ之れが採算難寳シーエフ三弗四分一見當なるに拘らず依然として市況振はざるは即ち米國歐洲筋栄糖增產が問題となり就中伊太利三噸十分英國三噸九分露國一噸八分其の他を平均して一割程度の增產を告げれたる歐洲筋を背景とする手筋が逆に玖瑪糖を壓迫せんとする反映にあらざるか

▲不透明な玖瑪 玖瑪糖限產に伴ふ生產濟剩の過剩未定に關連し政府は其の生產超過に對して每袋二十弗の課稅を審議しつゝありと報ぜられしも其の後何等の確報なきは要するに玖瑪のみが總ての犧牲を拂ひて世界糖價に貢獻することの愚策なるを力說する同國內の興論に傾聽して更に新たなる對策に出ずるに非ずやと思惟する向あり。

▲外糖 ジャワ十二瓩四分一キュ一バ三弗四分一ロンドン十八志〇片四分三

▲大阪分蜜先物十五圓六十錢富出來申さず精糖（エステー）廿三圓四十五錢賣三十五錢買

▲京城 精糖（セ→印）廿三圓十錢變りなし

◇期米◇（十七日）

▲仁川

限月	前場寄	中引	後場寄	大引
當限	三二・一九	[illegible]	[illegible]	三二・九〇
先限	三二・〇五	三二・〇五	[illegible]	三二・八〇

出來高 三、五〇〇 中限（石）三二・二〇 先限（石）三二・八〇 ... 總出來高（石）五、三〇〇 二〇、〇〇〇

安東株式

	昨日終値	同大引	▲本日前場寄	同大引
當	[illegible]	[illegible]	一〇・一〇	一〇・一〇
先	[illegible]	[illegible]	[illegible]	[illegible]

大株短期

銘柄	寄付	大引	高値	安値
大新前後	一〇〇・二	一〇〇・六	一〇〇・二	一〇〇・二
鐘新前後	一三〇・七	一三一・〇	一三〇・七	一三〇・七
久原前後	六〇・九	六〇・九	六〇・九	六〇・八
新東前後	一三七・七	一三六・九	一三六・七	一三六・六

各店俵合せ

富限賣方 丸マ三、〇〇〇▲金太四〇〇▲丸玉一〇〇

同買方 丸マ一、九〇〇▲金太一四〇〇▲丸ウ一、〇〇〇▲丸福一、〇〇〇

中限賣方 金太一九〇〇▲丸玉一七〇〇▲丸マ一五〇〇▲丸福二〇〇

同買方 丸ウ三一〇〇▲丸イ一六〇〇▲ス丸一六〇〇

先限賣方 金太一一三〇〇▲丸ウ八三〇〇▲丸マ三〇〇

同買方 丸富六四〇〇▲ス丸イ五九〇〇▲ス丸五七〇〇▲丸玉一四〇〇▲丸福四〇〇

前日比較

前場寄	三〇、八〇〇
後場寄	三七、八八〇、九〇〇

	本日前場止	昨日後場止	比較
仁川	三二・一七	三二・八五	一四安
大阪	三七・一〇	三七・一四	四安

●東京

	前場	後場
當	[illegible]	[illegible]
中	[illegible]	[illegible]
先	[illegible]	[illegible]

●大阪

	前場	後場
當	[illegible]	[illegible]
中	[illegible]	[illegible]
先	[illegible]	[illegible]

●神戶

寄付	止め
三六・八六	三六・八九

●下關

寄付	止め
三六・二五	三六・三一

●藥名

寄付	止め
三五・六〇	三五・六一

鮮內延べ（十七日）

●釜山

	出來高	寄付	大引	高值	安值
[illegible]	[illegible]	[illegible]	[illegible]	[illegible]	[illegible]

●群山

[illegible]	[illegible]

●大邱

[illegible]	[illegible]

釜山鮮魚（十六日遠近）

海共に海上平穩にして何れも豐漁で入津したが十七日朝の水揚げ高は千三百圓に達した船數百三十隻品物は沿岸各地販價に前方より今一故販値唱へて取引あつたが市場成行値は次の通、鯛五〇、あかたい二五、大ふか九、小ふか六ぱかふ九、あはび三〇さより一六さらるえ七ひらめ二五かれひ六さはら五〇ほら二〇いな一五くるまえび七〇しらさえび五〇いせえび五〇なまこ一〇あなご二〇たて一〇いか一五めばる一二ぐち一〇にべ二〇ぶり二五ひらす三〇まながつを小二〇あなご一八さば一二いわしたち八さば總數約四〇〇〇尾、一尾平均一八錢の出米

鮮魚（十七日京城魚市場）

▲タイ七〇▲小ダイ六〇▲キエビ一四〇▲小エビ六〇▲ブリ二五▲ヒラス二四▲サバ一六▲ボラ一八▲アナゴ一四▲ヒラメ二五▲アワビ四〇▲チヌ三八▲カレイ一〇

海外經濟電報

倫敦銀塊	二六片二分の一
紐育銀塊	五七仙一分
英米爲替	四弗八五仙十六分一
米棉	[illegible]
印棉	[illegible]
スチール株	一五八弗八分の五
アナコンダ株	四六弗八分の三
紐育銀塊	五七仙丁度
對米爲替	四八弗八分の七

對外爲替（十七日鮮銀建値）

紐育	四八弗十六分の十三
上海	七八兩

鮮銀券發行高（十六日）

發行高	九七、〇七四、三四〇圓
正貨準備	四四、七八八、〇二〇
保證準備	五二、二八六、三二〇
限外發行高	一、〇〇〇、〇〇〇

●大阪綿糸（十七日）

限月	寄付	止め
二月限	二〇〇・〇	一九九・〇
三月限	二〇一・〇	二〇〇・〇
四月限	二〇二・五	二〇一・五
五月限	二〇四・〇	二〇二・九
六月限	二〇六・七	二〇五・〇
七月限	二〇七・〇	二〇六・〇
八月限	二〇九・〇	二〇八・〇

朝鮮棉花

	寄付	止め
前場當限	一四四・〇〇	一四五・〇〇
後場當限	一四六・〇〇	一四六・〇〇
先限	一四五・七〇	一四六・四〇

●大阪綿花

	寄付	止め
前場當限	三六・七五	三六・九五
先限	四八・一五	三八・一〇
後場當限	四六・九〇	四七・〇六
先限	四八・三〇	四八・三五

●新平錦

	昨日後場寄	同大引	▲本日前場寄	同大引
當	[illegible]	三二・七九	三二・八九	[illegible]
先	[illegible]	三二・九九	三二・九八	[illegible]

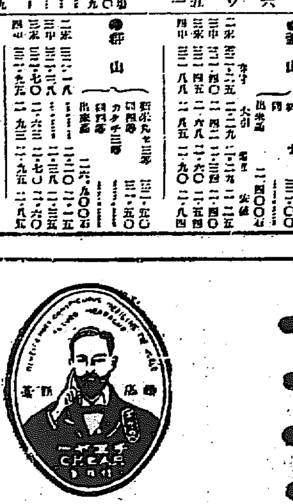

チエヤー
頭痛卽効
頭腦明晰
精力絶倫
十年も若返えりし心地すかり
年來渇仰の此の靈藥頓服只一回で
之れ也！ 之れ也！

本舗 合資會社 松內楠陽堂 大連市
全国有名藥舗にあり